2a. Seccion

LA TRIBUNA

DIARIO DE LA MAÑANA

Anunciar en "La Tribuna" es vender

Año X — San Jose Costa Rica Domingo 4 de Mayo de 1930

EL VIAJE DEL "EUROPA"

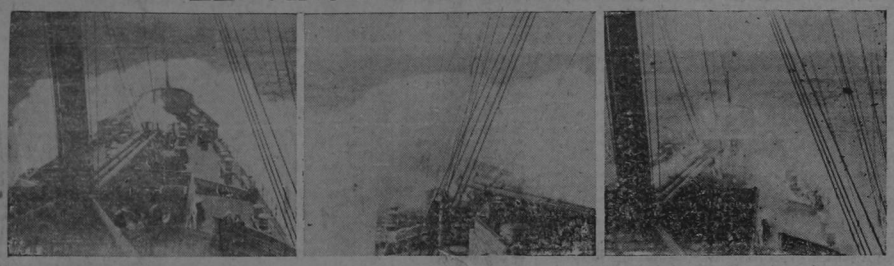

Estas interesantes fotografías, tomadas a bordo del vapor EUROPA, que ha establecido un record mundial de velocidad en su primer viaje de Cherburgo a Nueva York, dan idea de lo agitado del mar durante la travesia

"DIOS NOS AYUDE A SALVAR A LA POBRE ESPAÑA", DICE UNAMUNO AL PEDIR LA ABOLICION DE LA MONARQUIA

MADRID, 3. — Ante una concurrencia de más de tres mil personas Unamuno pronunció su conferencia en el Ateneo, abogando por la abolición de la monarquía y atacando duramente al rey Alfonso. Reinó el más completo orden, siendo innecesarias las medidase tomadas por la policía. Se refirió a la dictadura, diciendo q' corresponde a la juventud el deponer al presente régimen. Con gestos proféticos pidió a las nuevas generaciones lanzarse a la revolución, terminando la conferencia con esta frase "Dios nos ayude a salvar a la pobre España".

Por otra parte, el ex-ministro Ossorio Gallardo, en unas declaraciones hechas hoy, dijo que las elecciones que se preparan deshonfaran el parlamento. Si se insistiese en ese camino, agregó, se justificaría la revolución.

Se teme que nayan perecido más de doscientos pescadores japoneses

TOKIO. — Témese que más de doscientos pescadores hayan perecido a causa de la tormenta, que azotó anoche la bahía de Aniwa, en Saghalien. Las pérdidas de embarcaciones y producto de la pesca se calcula en dos millones de dólares.

Nueva expedición a la Isla del Coco

El famoso Malcolm Campbell se ha dirigido a nuestro Gobierno solicitando licencia para explorar la isla

El capitán Malcolm Campbell es un personaje bien conocido en el mundo por las referencias que dan de él los cables y las crónicas extranjeras: es el famoso automovilista que se ha hecho célebre en el mundo por sus esfuerzos por arrebatarle el record de velocidad en automóvil a Major Seagrave.

Ahora, Campbell desea hacer una nueva experiencia: ha puesto sus ojos en nuestra célebre isla del Coco y ha solicitado permiso del gobierno de Costa Rica, por medio del cónsul en Londres para una expedición que se propone realizar a la isla del tesoro.

La solicitud acaba de llegar a la secretaria de relaciones exteriores y probablemente será contestada favorablemente.

Es una expedición más que se suma a las tantas que ya han visitado nuestra isla, por la cual quizá seamos más conocidos en el mundo que por todo lo demás.

BOLIVIA Y PARAGUAY REANUDAN SUS RELACIONES DIPLOMATICAS

ASUNCION, 3.—El presidente Guggiari firmó el decreto nombrando a Rogelio Ibarra, ministro en La Paz, reanudándose así las relaciones diplomáticas con Bolivia.

Aniversario del combate naval del Callao

LIMA, 3.—Conmemorando el 64 aniversario del combate naval del Callao contra la escuadra española, los sobrevivientes visitaron las tumbas de los soldados peruanos y españoles que murieron en dicho combate y depositaron flores sobre sus tumbas. En la noche se verificó un acto conmemorativo al cual asistieron el presidente Leguia, los miembros del gabinete y cuerpo diplomático y otras personalidades.

La entrega de los fuertes Boquerón y Vanguardia

ASUNCION, 3. — En el cañonero paraguayo ADOLFO RIQUELME salieron para El Chaco los oficiales uruguayos que vigirarán la entrega de los fuertes Vanguardia y Boquerón, de acuerdo con el protocolo boliviano - para El viaje del presidente Doumergue a Argelia.

TOLON, 3.— El presidente Doumergue fué recibido como huésped de honor por la municipalidad, que le ofreció un banquete. Embarcó a las dos y media p. m. a bordo del crucero DUQUESNE para Argel, esperándose que el viaje se realice en quince horas. Ordinariamente se requieren veinte horas. En Argel se efectuará una revista naval.

Paulino se enfrentará a Jim Moleny.

Nueva York, 3. — Se anuncia que Paulino Uzcudum ha firmado un contrato para pelear con Jim Maloney en Los Angeles el nueve de junio, a diez rounds.

Fueron absueltos los propietarios y el capitán del FALKE.

HAMBURGO, 3.— El capitán y los propietarios del vapor FALKE, utilizado por los revolucionarios venezolanos en el asalto a Cumaná, fueron absueltos en el juicio que se les siguió aquí, quedando las costas del proceso a cargo del estado.

LAS ULTIMAS VENTAS DE CAFE EN EL MERCADO DE LONDRES HAN ALCANZADO BUENOS PRECIOS

Más de siete mil sacos fueron vendidos, de los nueve mil que se ofrecieron en venta

Después de unas vacaciones, de las de Pascuas,—de quince días, reanudó sus actividades bursátiles el mercado de café en Londres con una satisfactoria reacción en los precios, precursora, si no dudarlo, de futuras y mayores ventajas.

El reporte semanal cablegráfico trasmitido ayer de Londres por la casa de John K. Gilliat a su representante en esta capital, Mr. Jerome B. Clark, referente a cotizaciones por ventas de café exclusivamente de Costa Rica durante la semana que termina hoy dice así:

"Café ofrecido durante la semana, 9.100 sacos. De los que se vendieron 7.700 a un precio, término medio de 116 chelines 3 peniques, quintal inglés. (El chelin equivale más o menos a un colón). Nota: el mercado abrió sin ninguna novedad, consistiendo las ventas, en su mayor parte en clases superiores".

Hemos de advertir que esos informes de John K. Gilliat se refieren al MOVIMIENTO TOTAL del mercado londinense.

Los informes, también cablegráficos, recibidos ayer, por la casa Lyon Hermanos, representantes de la de Arbuthnot, Latham Co., de Londres, corresponden, exclusivamente, a los cafés vendidos por esa firma. Dice así ese reporte:

"Cantidad vendida (durante la semana, se entiende) 5.000 quintales ingleses a un promedio de precio de 111 chelines. Trae el cable esta nota: las subastas públicas se reanudaron el 29 del mes pasado (abril), observándose en los precios la misma irregularidad de antes. Muy poca demanda para la exportación al continente. Algunas clases buenas y superiores seleccionadas para el consumo local de Inglaterra obtuvieron precios bastante satisfactorios, mientras que para las corrientes, y, sobre todo, para las de inferior calidad, los compradores no mostraron interés. Lo exportado a Londres a la fecha alcanza a 259.500 sacos".

Lo interesante en estas circunstancias sería conocer a punto fijo la cantidad exacta de café q' hay en almacenes en Londres, la cantidad de sacos vendida a la fecha, así como la que vá de camino y la que queda aproximadamente por exportar. Esos datos darían bastante luz en estos negocios y sobre ellos podrían hacerse cálculos de importancia acerca de la situación del comercio cafetalero.

A base de simples apreciaciones, peritos en esta clase de negocios estiman que de las cosechas apenas faltarán por exportar unos 8 a 10 mil sacos y q' de lo exportado ya a Londres, 259.500 sacos, ACASO se haya colocado la mitad, a lo más.

LOS DISTRITOS DE SAN GABRIEL Y SAN FRANCISCO DE GOICOECHEA FORMARAN UNA SOLA CIRCUNSCRIPCION ESCOLAR

En atención a que conviene a los intereses escolares de los distritos de San Gabriel y San Francisco de Goicoechea fundirse en uno solo que, por su mayor extensión y población; por la unidad de esfuerzos y de recursos económicos, pueda llegar a poseer una escuela de mejor categoría q' cada una de las que actualmente existen en uno y otro poblado, con ventajas para que los niños adquieran en ella una más amplia educación que la que ahora reciben, la secretaría de estado respectiva acordó que los distritos en referencia formen en adelante una sola circunscripción escolar.

Los fondos que actualmente tengan a su haber los distritos de San Francisco y San Gabriel, tanto en la tesorería cantonal como en el tesoro público se acreditarán en una sola cuenta al nuevo distrito, cancelando las cuentas anteriores en los libros de la tesorería cantonal y en los de la mistaduría general escolar. En la misma forma se procederá respecto de los débitos que hubiere.

En estos días aparecerá en el diario oficial el acuerdo respectivo. Para su publicación lo único que falta es el nombre que se designará a la nueva escuela.

LA BELLA SEÑORITA COSTARRICENSE OLGA ECHEVERRIA HA SIDO CONTRATADA POR LA CASA CINEMATOGRAFICA PARAMOUNT

HARA UNA PELICULA CON ADOLFO MENJOU

En un periódico de Nueva York del 25 de abril, vemos la noticia de que la casa Paramount ha contratado para la película "Slightly Scarlet", de Adolfo Menjou, a Olga Marye, q' es nada menos que la bella señorita Olga Echeverría, hija de nuestro estimado amigo el Lic. don Gerardo Echeverría Aguilar.

La noticia en referencia, dice así:

"OLGA MARYE, quien acaba de filmar pequeñas partes para la PARAMOUNT, partió ayer tarde del Hotel Montclair, tomando el tren del Oeste, para comenzar su carrera en Hollywood. Esta atractiva joven costarricense, ha sido contratada por la Paramount para hacer contraparte a Adolphe Menjou en la versión española de "Slightly Scarlet", que se va a filmar en California. También a Evelyn Brent y Clive Brook, en la producción en inglés, se nos ocurría que Adolphe Menjou estaría muy bien en ese papel, y así ha sucedido, pues la va a filmar en español y en francés, para las plazas extranjeras, en los estudios de la Paramount en Hollywood. Como estrella de Adolpe Menjou en estas producciones para el exterior, filmará la señorita costarricense llamada OLGA MARYE quien ayer no más al dejar el Hotel Montclair, llevaba su buena contrato en una mano y su tiquete para Hollywood en la otra. La producción comenzará tan pronto como ella llegue allá."

El triunfo de la señorita Echeverría no sorprende a quienes conocen su gentileza y sus grandes disposiciones artísticas. A su atrayente belleza une la más exquisita cultura y espiritualidad que la han hecho conquistar en breve tiempo lugar destacado en el mundo del cine.

Nuestra gentil compatriota no olvida a su patria. El Lic. Echeverría nos cuenta que está empeñada en una activa campaña de propaganda al café de Costa Rica, para la cual él la envía continuamente ciertas cantidades del precioso grano, que ella distribuye entre sus amistades, la mayor parte gentes de alta posición.

Por nuestra parte, nos regocijamos sinceramente con el triunfo de Olga Echeverría y nos complacemos en felicitarla, así como felicitamos a nuestro apreciable amigo don Gerardo.

Hoy dictará Mons. Antonio Taffi una conferencia a la colonia italiana en el salón de catecismo de la iglesia de La Merced

La Sociedad Italiana de Mutuo Socorro ha invitado a los socios y no socios para que asistan a la conferencia que su Excelencia Monseñor Antonio Taffi dará hoy a las ocho de la noche en el salón de catecismo de la iglesia de La Merced, contiguo a la residencia del señor cura párroco Valenciano.

La conferencia está dedicada a la colonia italiana y por eso será dictada en la lengua de Dante.

327-S

ENTREVISTE UD. A UN INGENIERO

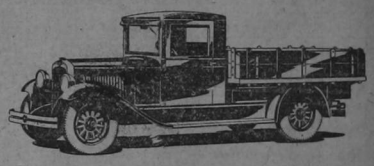

Antes de hacer la selección de un camión, solicite Ud. la imparcial opinión de un buen ingeniero acerca de los siguientes factores de importancia:

FARGO

(a) ¿Qué se entiende por fuerza de tracción? ¿Qué importancia tiene en un camión?

(b) ¿Cuáles son las cualidades esenciales para el desarrollo de una alta velocidad y de una rápida aceleración? Qué provecho inmediato rinden a un comerciante?

(c) ¿Cuáles son las características esenciales para el buen desempeño y seguridad de un camión en servicio contínuo?

(d) ¿Cómo puede el comprador de un camión asegurarse de un máximo de economía, anualmente o por kilómetro de recorrido?

Así, con pleno conocimiento de la materia, puede Ud. examinar las especificaciones de cualquier camión y determinar si es o no el más apropiado para sus necesidades. Un detenido estudio de las especificaciones de los camiones Fargo, revelan cualidades verdaderamente insuperables. Instantáneamente se dará Ud. cuenta de por qué los camiones Fargo han alcanzado tan alto grado de popularidad en el comercio en todas partes del mundo.

FARGO

PRODUCTO DE LA CHRYSLER MOTORS

Agente para Costa Rica,

VICENTE LINES C. SAN JOSE.

(CHRYSLER PALACE)

En Puntarenas, Abel Salazar F.

EN BARATILLO

LIQUIDAMOS CON UNA EXTRAORDINARIA REBAJA DE PRECIOS UNOS LINDISIMOS

Abrigos

— y —

Vestidos

DE CALLE Y DE NOCHE DE LA AFAMADA

Casa "Gynette"

DE PARIS.

INSTITUTO DE BELLEZA

"PARIS"

Contiguo al Teatro Nacional.
TEL. 3378 - AP. 822

Instituto Nacional de Cultura. Archivo Histórico "Miguel Obregón Lizano" del Sistema Nacional de Bibliotecas del Ministerio de Cultura y Juventud, Costa Rica.

El Caballero Elegante

en ninguna sastrería podrá encontrar:

Ni el gran surtido de casímires ni la corrección del corte que le brinda LA GRAN SASTRERIA

MIL COLORES

la cual ha traído expresamente UN MAESTRO CORTADOR INGLES para satisfacer su selecta y numerosa clientela

GRAN SURTIDO DE ROPA HECHA PARA CABALLEROS Y PARA NIÑOS

ENRIQUE YANKELEWITZ

Frente a LA ALHAMBRA

Representación de Centro América en la Conferencia General de los Adventistas

SE TRAERAN FAMILIAS MISIONERAS A NUESTROS PAISES

El Pastor W. E. Baxter, director del movimiento misionero de los adventistas del séptimo día en la América Central, se encuentra en la actualidad haciendo los preparativos necesarios para partir rumbo a San Francisco, Estados U. U. donde asistirá a las sesiones mundiales de la conferencia general de los adventistas del séptimo día que se celebrarán del 1 de mayor al 16 de junio, y en las cuales estarán presentes, probablemente, cerca de diez mil miembros de la iglesia de todas partes del mundo. Dicha asamblea será la más grande celebrada en la historia de la denominación, tanto desde el punto de vista de los delegados presentes como por el número de países representados.

Acompañarán al Pastor Baxter los señores C. L. Stone, L. L. Hutchinson y A. A. Grizzle, de Panamá. La delegación será autorizada, a su arribo al territorio centroamericano, por la esposa del Pastor Baxter, quien actualmente se encuentra en los Estados Unidos, y por los pastores E. J. Lorntzs, de Honduras, y Ellis P. Howard, de Nicaragua. El Pastor Baxter es el superintendente de la Misión Unión Centroamericana.

Esta próxima sesión en San Francisco significará mucho para la denominación en Centroamerica. La delegación procedente de esta parte del mundo lleva el propósito de obtener nuevos reclutas misioneros para satisfacer algunas de las necesidades tocante al aumento del ejército de obreros. Se demandarán familias misioneras para enviarlas a Nicaragua, el Salvador, Guatemala, Costa Rica y Honduras, a fin de que las estaciones misioneras ya establecidas en las susodichas naciones puedan ensanchar el campo de su utilidad o abrir nuevas estaciones.

El Pastor Baxter, quien ha hecho viajes de un extremo al otro del territorio bajo la jurisdicción que le han mantenido lejos del hogar más de la mitad del tiempo, dice que en todos esos sitios encuentra personas deseosas de aprender más en cuanto a los principios de los adventistas del 7o. día, y él insta q' se envíen a esos lugares jóvenes robustos de ambos sexos, capacitados intelectualmente por medio de previa preparación en los colegios teológicos adventistas, y dispuestos a entrar en el espíritu misionero, es decir, indiferentes a las penalidades, privaciones u otros obstáculos que quizá tengan que afrontar para ir y enseñar a tales personas.

"Los adventistas creen que han sido elegidos para dar el mensaje de la inminente venida de Cristo a toda nación, tribu, lengua y pueblo bajo el cielo," — dice el señor Baxter, y agrega. — "Nosotros estamos trabajando de acuerdo con un programa mundial cuyo clímax es predicar el evangelio a toda criatura humana, y en la próxima convención en San Francisco, se harán planes para extender ese programa, por enviar jóvenes de ambos sexos como misioneros a los más remotos confines de la tierra".

Afirma el señor Baxter que asistirán delegados de todos los países africanos donde la iglesia actúa; hombres que han ido al corazón del Continente Oscuro; Rodesia, Nyasa, Basutolandia, el Congo, la Costa de Oro, Angola y otras partes de Africa. De los países montañosos de los Andes: Perú, Ecuador, Bolivia; del ruguay, Paraguay, Chile, Argentina, y otras partes de Sudamérica. Habrá también delegaciones de Siam, India, China, Japón, Corea y otras partes de Oriente.

La delegación más numerosa procedente de allende el mar será la de las cuatro conferencias divisionarias de Europa. Habrá hombres entre ellos que han estado en la tierra del sol de media noche, en Groenlandia, Islandia, Finlandia; otras de las Islas Británicas, Francia, Alemania, Hungria, Rumania, y Checoeslovaquia. Los directores de la denominación esperan, también, tener algunos delegados de Rusia donde la iglesia tiene 12.000 miembros y se sostiene a expensas propias.

A ese número habrá que añadir los delegados de Australia, Nueva Zelandia, las islas del sur del Pacifico, Malasia, las Islas Occidentales, Méjico y Centroamérica; habrá, en efecto, hombres y mujeres presentes representando 137 naciones del mundo donde la denominación está trabajando.

Esa convención se celebra cada cuatro años. — continúa diciendo el señor Baxter, — y no solamente dan informes los directores de la obra en esas naciones, sino q' también se eligen los oficiales de la Conferencia General, el cuerpo que gobierna la denominación.

Hay 188 miembros de la junta directiva, residenciados en todas partes del mundo, y los cuales representan cada ramo de las actividades de la iglesia. Muchos de ellos serán elegidos en esa ocasión.

El puesto de Presidente deberá ser llenado, e igualmente los puestos de los once vicepresidentes, los secretarios, el tesorero y los subtesoreros, los secretarios de departamentos, tales como de Educación, Médico, de los Jóvenes Misioneros Voluntarios, de Libertad Religiosa, y los departamentos de Obra Misionera de Iglesia, la Asociación Ministerial, y la Junta de Misiones en los E. E. U. U. Vendrán también en consideración otros asuntos importantes relacionados con la marcha de la denominación y se advierte que se utilizará cada instante de los 18 días de sesiones.

¡Mama!... estoy tan fuerte como Dempsey.

Los niños que toman Ovomaltina dan siempre en sus juegos, la sensación de una salud y vigor incomparables.

Ovomaltina es una verdadera delicia para el paladar delicado de los ninos. Dos o tres cucharaditas diarias en la leche del desayuno, la merienda o la cena, son suficientes para hacer sanos, robustos y alegres a los niños débiles y enfermizos.

No debe olvidarse que Ovomaltina está compuesto de extracto de malta Wander, leche fresca de Suiza, huevos y aromático cacao en forma concentrada y facilmente asimilable.

Si no conoce Vd. este producto, sirvase pedirnos una muestra.

OVOMALTINA

dá fuerza y salud.

De venta en todas las farmacias y droguerías

DR. A. WANDER S. A. BERNA

Únicos concesionarios para Costa Rica: THE COSTA RICA MERCANTILE CO., Apartado 19, SAN JOSE.

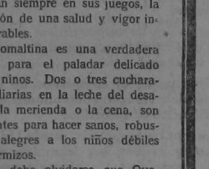

Médico y Cirujano alemán

Ex-Asistente de la Clinica Charité de Berlin

DR. HILARIO YAGLOM

Consultas y Habitación: frente al kiosco del Parque Central. Teléfono 3674

Enfermedades respiratorias, digestivas, génito urinarias, Reumatismo, Neuralgias, Enfermedades de la mujer.

Se le sugiere al Srio. de Educación que patrocine algunas conferencias del Dr. Estéfano en escuelas y lugares públicos

San José de C. R. abril 26 de 1930.

Sr. Srio. de Educación Pública.

CIUDAD.

El advenimiento a Costa Rica del ilustre doctor Habib Estéfano, que es como potente luminaria en este caos en que vivimos, no debe dejarse pasar como pasan todas las cosas en nuestra patria.

Factores de orden económico han influido para que la gran masa proletariada se haya privado del provecho que sacaría de oír las conferencias de este sapientísimo maestro, que si sabe sentir el dolor de los afligidos, a la vez que fustigar la ruin miseria de los que sólo viven para la materia, encastillados de su propio orgullo.

Noble empeño sería el de esa secretaría patrocinar unas cuantas conferencias en escuelas y lugares públicos adecuados, donde el doctor Estéfano hiciera derramar el torrente diáfano de su doctrina, de su sublime filosofía, sobre este pueblo halagado sólo por promesas, pero jamás confortado siquiera en el dolor de su miseria.

Usted señor secretario, debe hacer que por cuenta del gobierno nos brinden, siquiera una vez, con un banquete tan espléndido, que si bien no satisface exigencias físicas, sí vivifica el alma ciudadana, preparando para el mañana generaciones más espiritualizadas, hombres menos egoistas que se solazan con el dolor ajeno y si levanten a SU HERMANO del fango, moralmente lo eleven, pues con esto sí se hace patria.

Espero que no por venir de mi humilde persona esta insinuación, deje de tener para usted y sus dignos colaboradores, el deseo de contribuir con mis escasos medios, con mi granito de arena, en beneficio de la instrucción pública, a la vez que a glorificar este excelso huésped que de verdade nos honra grandemente.

Con muestras de mi más alta consideración me suscribo de usted atto. s. s.,

Clemontino Chaves Sáenz,
OBRERO.

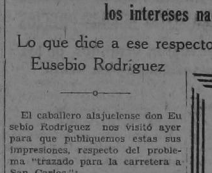

COCINADORA SIN AGUA

Suscribase hoy mismo al CLUB EN FORMACION con DOS Colones semanales puede usted obtener la famosa olla Kitchen craft que hace toda su comida a la vez con 60 por ciento de combustible, sin molestias, sabrosa, aseada y sin tener que ser esclava de la cocina

ALUMINUM CLUB

Opuesto 'Panadería Real" — Calle 2a. sur y Ave. 8a.

APARTADO 136 SAN JOSE, C. R. TELEFONO 2835

Para el trazado de la carretera a San Carlos debe buscarse lo que más convenga a los intereses nacionales

Lo que dice a ese respecto el Ingeniero don Eusebio Rodriguez

El caballero alajuelense don Eusebio Rodriguez nos visitó ayer para que publiquemos estas sus impresiones, respecto del problema "trazado para la carretera a San Carlos.":

"Trabajé 30 años en San Carlos y conozco aquel territorio, palmo a palmo. He trabajado incansablemente por la construcción de la carretera. Tengo allá propiedades. Eso me da derecho a opinar en este embrollado problema. La elección de la ruta para esa vía de comunicación, es de importancia decisiva para aquella región. En el asunto no deben tenerse en cuenta intereses creados ni conveniencias locales. Debe adoptarse el trazado más corto y económico que comunique con la parte navegable del rio San Carlos. Para eso hay que aprovechar la depresión de la cordillera que en dirección del Espino y Santa Elena permite entrar a Florencia por terreno relativamente plano sin tener que escalar las alturas del Zarcero y Laguna. Siguiendo de Naranjo por Bajo de Corrales hasta San Juan de San Ramón, luego por la Carmela al Espino y Santa Elena y después por el curso del Tapezco, que es bastante llano en su parte inferior, se puede llegar a la altura de Florencia por terreno parejo, sin gradientes fuertes y por camino más corto. Eso sería lo más económico. Las tierras de los bajos de San Carlos pueden habilitarse por caminos de herradura. El camino por Zarcero, Lajas, Villa Quesada y Aguas Zarcas resulta mucho más largo y costoso. Construida la carretera principal al muelle convendría un ramal que uniese a Florencia con Villa Quesada.

Repito: en estas cosas no deben tenerse en cuenta intereses creados; solamente los de carácter nacional. Es mi opinión."

DICE EL SR. QUESADA QUE HA HABIDO DISCREPANCIA DE OPINIONES ENTRE EL PRESIDENTE Y SU SECRETARIO DE FOMENTO RESPECTO DE LA CARRETERA DE S. CARLOS

Para contestar alusiones del secretario de fomento, señor Volio y de otros señores, en el asunto de la carretera de San Carlos, don Filemón Quesada se ha acercado a nuestras oficinas para decir esto:

—La vehemencia con que el señor Volio, en una reunión en la secretaría de fomento, defendió su proyecto de llevar aquella carretera a San Carlos por Aguas Zarcas, fué lo que provocó mi protesta. Apelo al testimonio de los caballeros que estuvieron presentes en aquella conferencia, quienes, dicho sea de paso, se pronunciaron de acuerdo con mis observaciones y argumentos, desde luego contrarias a la tesis del señor Volio.

El jefe del Estado hizo en estos asuntos declaraciones al licenciado don Carlos Orozco. Le dijo con bastante anterioridad, que la carretera pasaría por Santa Elena. Ahora nos dice el señor Volio que esa vía de comunicación será construida por el trazado que indique la ciencia. Cuál es el motivo de esa discrepancia de opiniones entre el señor presidente y su secretario de fomento?

En aquilla conferencia, el señor Volio dijo: estoy en completo conocimiento de causa; y para reforzar sus ideas, nos mostró dos planos, en los que hizo, a su modo, un examen de la situación ante los presentes. Ahora manifiesta el señor Volio que no conoce San Carlos al está debidamente empapado de las cosas y su confusión es más grande cuando dice que su finca es un terreno de montaña situado en los bajos de San Carlos. Qué entiende el señor Volio por "propiedad", qué por "finca" y qué por "terrenos" . . . ? Terreno, finca, propiedad, o lo que sea, el caso es que el señor Volio tiene intereses en San Carlos que serían valorizados habilitando las respectivas tierras con una buena carretera.

Refrescaré la memoria del señor Volio. Si no estoy mal informado, esa "propiedad", "finca", "terreno" o como él quiera calificarla, queda adelante de Aguas Zarcas y colinda, — hace la casualidad — con las tierras de mi propiedad, es decir, queda aquel fundo del señor Volio a corta distancia de la línea del trazado de su proyecto.

Que se haya encomendado o se encomiende el estudio del trazado a la Latino-americana con la colaboración del ingeniero don Ramón Muñoz, alajuelense y cuyo nombre es prenda de honorabilidad y competencia para esperar, en el caso, una solución conveniente y científica, no desvanece mis anteriores argumentaciones. No tildo de "ligeros" sino de "superligeros" a los TECNICOS que intervinieron en el trazado de la carretera Alajuela - Grecia, al cual le señalé errores.

Fué precisamente ese señor ingeniero Muñoz quien hizo aquel estudio de trazado que con tanta razón he criticado y a quien tocó luego rectificarlo, lo que determina sin lugar a discusión que el señor Muñoz pecó de ignorante.

El primitivo trazado realizado por el señor Muñoz adolacia, repito, de muy serios defectos técnicos; un simple boyero, de buen sentido común, no hubiera cometido a buen seguro semejantes errores. Y si en un estudio tan fácil como aquel ese señor ingeniero pecó de ignorante, qué labor eficiente se puede esperar de él, encargándosele del trazado de la carretera a San Carlos, labor que impone y exige capacidad, competencia y experiencia?

El hecho de que yo resida en un retiro de mis fincas de San Carlos dedicado como efectivamente lo estoy, por entero, a negocios de ganadería, no implica que no tenga tiempo o por lo menos devoción, para ocuparme de los problemas de interés nacional, y q' de mis estudios y observaciones no saque errores de la importancia y peso de los que he criticado al profesional señor Muñoz. Me preocupan las cosas del país y a éste defiendo. Será UNA MALA PRACTICA, pero una práctica inspirada en buenas intenciones.

Un vecino de Naranjo, don Roberto Quirós, habla de un proyecto descabellado; de un ramal de carretera que de Cubera comunique a Villa Quesada, esto es, con entronque en la central, lo que se puede hacer, — dice — con un costo ínfimo. Vana ilusión. Torpeza que no debe tomarse en cuenta, sólo por las gentes que sí conocemos aquella región. Qué fines inspiran al señor Quirós tal insinuación? No es él quien pueda hacerme discusión en estos asuntos.

Dejo así contestadas las alusiones que se me han hecho.

El Secretario de Fomento concurrirá a la próxima sesión de la Cámara de Cafetaleros, tomando parte en el debate sobre fijación de precio del grano

El secretario de fomento, Lic. Volio, concurrirá a la sesión del lunes de la asociación nacional de productores de café, con el objeto de tomar parte en el debate q' se relaciona con la fijación del precio del café para las cosechas de este año, asunto que se dejó para esa sesión.

El Lic. Volio, al concurrir, tratará de promover un entendimiento entre productores y beneficiadores. Como es sabido, los primeros se han dirigido a él, pidiéndo le su intervención, a lo que ha accedido.

Es posible que esa asociación conozca de la propuesta de los productores por medio del señor Volio y que no concurra en consecuencia a la referida sesión ninguno de los miembros de la liga de pequeños productores.

Acusado por contrabando de mercaderías

El [illegible] RIEnez segundo de lo contencioso, y en [illegible] administrativo decretó ayer enjuiciamiento contra el señor Luis [illegible] Valle Riestra Meiggs, a quien se acusó por el hecho de [illegible] de contrabando de mercaderías, según se desprende del expediente respectivo.

[illegible] procesado el señor Valle [illegible] de la [illegible] de Costa Rica.

Aquí tiene Usted algunos de los útiles OBSEQUIOS que, a cambio de ellas, podrá obtener en nuestro Almacén

NUGGET Betún para Calzado
REGENTE Crema [illegible] para Calzado de Sra.
POLIFLUR Cera para Pisos

SASSO HERMANOS - SAN JOSE
Distribuidores Exclusivos

Depósito en Limón
LIMON TRADING

Este documento es propiedad de la Biblioteca Nacional "Miguel Obregón Lizano" del Sistema Nacional de Bibliotecas del Ministerio de Cultura y Juventud, Costa Rica.

UN PROBLEMA TRASCENDENTAL

En mi anterior artículo, traté de demostrar el inminente peligro que corremos, si mantenemos imprevisión continua, de que al secarse el ya bien escaso caudal de nuestros ríos y quebradas en un próximo futuro se paralice totalmente nuestro progreso industrial de que tanto alardeamos, y llegue a faltar el precioso líquido hasta para las imperiosas necesidades de la vida. Traté, asimismo de despertar el interés de quienes pueden y deben afrontar el problema, si no quieren que nuestros hijos maldigan su memoria y lamenten que hayan gastado tanto dinero y energías en obras infinitamente menos importantes, descuidando otras por demás fáciles de realizar y que afectan la vida misma de la nación.

Mi modesto esfuerzo ha venido a ser robustecido enormemente por el porta-estandarte de la Arboricultura señor Anderson, en aquella hermosa carta, que le agradezco en el alma, no tanto por los exagerados méritos que me atribuye, cuanto por el valor que su prestigio y autoridad en la materia prestan a mis palabras.—Conseguiré vencer la inercia oficial y tener la satisfacción de ver que el país se da cuenta de que se inicia una cruzada en favor de los árboles, lo que a mi juicio debería comenzar en la escuela: que es un poder de valor incomparable; sobre todo hoy jefeada por un ministro de los arrestos y poderosa iniciativa del señor Cortés? Pronto lo veremos.

Hoy quiero demostrar que la repoblación del arbolado a lo largo de los ríos y quebradas y en los manantiales que los alimentan no es nada difícil sobre todo si, como antes dije, se interesa para esa empresa al ejército escolar, llamado entre nosotros a librar las más importantes batallas de bien público. — Si el país tuviese la suerte de que el entusiasta señor ministro de educación se encariñase con esta idea, él, por medio de los maestros podría entusiasmar en favor de ella, a todos los escolares de la república, que pronto comunicarían su entusiasmo a todos sus familiares, que estarían entonces dispuestos a apoyar las medidas oficiales, más por propio convencimiento y por colaborar a una obra de interés público, que por temor a las penas que se les impongan.

Considero de gran importancia la creación de una Junta Forestal, que de manera especial aborde el problema de repoblación del arbolado en las cuencas de los ríos y quebradas y en los manantiales que los alimentan. — Esa Junta debiera estudiar muchos puntos, todos de importancia; como serían: selección de las maderas que conviene propagar, tomando en cuenta su rápido crecimiento, valor industrial y comercial y clases apropiadas a las diversas zonas consultando sus condiciones climatéricas, formación de semilleros y almacigales, arranca, transporte de los almácigos y distribución gratuita de ellos, siembra y cuidado de los árbolitos, contingente pecuniario q' los diversos municipios y distritos deben aportar a la solución del problema. — penas a los infractores de las leyes que se dicten y sobre todo, premios en metálico y certificados honoríficos a los que planten y cuiden mejor cantidades considerables de árboles, hojas volantes q' den a conocer los propósitos q' se persiguen y los enormes beneficios que se obtendrán si todos colaboramos en la patriótica empresa, y un sin número de puntos más.

Repoblando el arbolado en una zona de cien metros a uno y otro lado de los ríos que descienden de las serranías que limitan por el norte y por el sur la meseta central, y los que llevan sus aguas al Pacífico como Río Grande, Barranca y Jesús María, pueden, con toda seguridad sembrarse no menos de veinte mil hectáreas de terreno y sembrando 100 árboles por hectárea, serían dos millones, de los cuales por lo menos la mitad podrían ser de cedro dulce y amargo según q' los climas fuesen fríos o calientes. — Hoy, un árbol de cedro que dé siquiera dos cortes de tablón vale cuando menos cien colones. Con toda seguridad los que ahora se sembraran, dentro de 25 años, en que solo quedará el recuerdo de esas maderas valdrían no menos de doscientos colones cada uno, o sean . . . . . .

¡¡¡@200.000.000!!! Que exagero, 21 de abril de 1930.

rebájese a la mitad, que es demasiado, dejese en la cuarta parte!—

Se encuentra que exagero al decir que en 25 años un árbol de cedro se desarrolla lo suficiente para producir tablones de veinte o 24 pulgadas en cuadro? Pues voy a citar hechos. — En el altozano de la Iglesia de la Agonía en Alajuela, don José Barrantes hoy comerciante en Alajuela, plantó un cedro que derribaron el verano ante pasado y dió una tuca de veinte pulgadas a los dieciseis años de sembrado. — Don Ramón Muñoz Mendez derribó el verano tras anterior un cedro plantado por él con 20 veinte años de edad en Alajuela, que dió una tuca de veinticuatro pulgadas. — En una finca del licenciado D. Manuel Bejarano hay cedros de treinta años de edad, como los mejores del Guanacaste o de San Carlos, plantados por don Juan Morera, tío de don Ernesto.

¡Si en zonas estrechas de terreno, puede obtenerse una riqueza tan colosal, jurguese cuál sería la que podría obtenerse, sembrando tan sólo veinte árboles por manzana en los potreros hoy desprovistos de sombra de San José, Heredia, Alajuela, Atenas, San Mateo, Orotina, Esparta, Grecia, Naranjo, y el Guanacaste.

Si pensamos con juicio, si sumamos en serio esto que para muchos serán meras fantasías, en breve nuestros hijos contarán por centenares los millones de colones y podrán pagar sin sacrificio las enormes deudas que nosotros les legaremos con solo explotar juiciosamente la riqueza forestal, — a la vez que bendecirán nuestra memoria.

Me atrevería a decir, sin temor de equivocarme, que desarrollando el plan que ligeramente esbozo, a la vuelta de 25 a 30 años, nuestra riqueza maderera valdría veinte veces más que el café y será nuestra mayor riqueza.

De nuevo mis agradecimientos y ojalá que él que en forma tan elegante y sugestiva sabe tratar lo que a los árboles se refiere, se dignara redondear una idea que yo apenas puedo esbozar.

San Pedro de la Unión Grecia.

EUSEBIO RODRIGUEZ

Prepara la Cámara de Comercio de Cartago un folleto de propaganda para fomentar el turismo

La cámara de comercio de Cartago, en sus deseos de fomentar el turismo al país, está editando un folleto de propaganda, con todos los detalles necesarios para describir las bellezas, clima, costo de la vida, vías de comunicación, teatros, comercios, hoteles, colegios, industrias, hospitales, etc.

El folleto constará de 400 páginas, colaborando en él los mejores escritores nacionales.

Solamente se publicarán avisos o anuncios de firmas importantes del comercio.

El número de ejemplares que se editarán por ahora es de cinco mil abrigando la esperanza de conseguir una ayuda del gobierno de la república para aumentar la edición.

Cuenta aquella cámara con el permiso correspondiente para conseguir estos folletos en los vapores que visiten los puertos de Costa Rica.

No se ha fijado tarifa para la publicación de los anuncios, ni se fijará; aceptando como muy buena la cantidad con que los interesados deseen ayudar a esta obra de verdadero patriotismo.

BREMEN
EUROPA
COLUMBUS
LLOYD EXPRESS
LLOYD NORTE ALEMAN
EL SERVICIO TRANSATLÁNTICO MÁS RÁPIDO
"BREMEN" Y "EUROPA" EN 5 DIAS DE NUEVA YORK Á EUROPA
NUEVA YORK Á FRANCIA, INGLATERRA y ALEMANIA
SERVICIO REGULAR DE GALVESTON VIA HABANA
Y DE SAN FRANCISCO VIA PANAMA Á BREMEN
DIRIGIRSE Á NUESTRAS AGENCIAS
VICTOR FABIAN
Limón — San José — Puntarenas

Nuevo Profesor de la Escuela Normal de Heredia

En el diario oficial de hoy se registra el siguiente decreto:

"El presidente de la república, considerando que la buena administración escolar exige q' los intereses de la educación primaria estén asistidos en cada distrito por la junta local, como lo dispone la ley general de educación común en su artículo 32.

Que lo dispuesto por el decreto No. 12 de 19 de mayo de 1926, debe considerarse de carácter transitorio por las razones en que se funda y por entrañar una modificación de la ley, que solo pudo dictarse como medida accidental, decreta: Queda sin efecto el decreto Nó. 12 de 19 de mayo de 1926. Las municipalidades de los cantones de Limón (central), Siquirres y Pococí, procederán al nombramiento de las juntas de educación de sus respectivos distritos escolares, en conformidad con las disposiciones legales vigentes".

A solicitud del jefe del ministerio público, se nombra al licenciado don Alfredo Lizano Bonilla para el cargo de agente fiscal, interino, de Cartago, en reposición del licenciado don Fernando Muñoz, quien pasa al desempeño de otras funciones.

La secretaría de educación nombra a don Tobías Retana, para el cargo de profesor de anatomía, fisiología e higiene, en la escuela normal de Heredia, en sustitución del doctor don Eduardo González, a quien no le fué posible hacerse cargo de su puesto.

Se destaca a la orden de la secretaría de seguridad pública al coronel don Rogelio Gutiérrez Ross, por un mes y que por ese término lo sustituya en sus funciones de comandante de plaza y primero de policía, de Limón, el teniente coronel don Arturo Robles Peralta.

PASTILLAS "SUNRAY"
LAS MEJORES Y LAS MAS BARATAS
UNICOS IMPORTADORES
URIBE y PAGES

LA SOCIEDAD ANONIMA
INGENIEROS Y CONTRATISTAS
"MARTIN"
de la cual es subsidiaria la Compañía Constructora Latino Americana, S. A., se han especializado durante los últimos dieciocho años, en la ejecución de obras de utilidad pública y en la construcción de edificios nacionales, municipales y particulares, en diferentes países de la América Latina.

Nuestros servicios técnicos están integrados por especialistas en cada una de las ramas de la ingeniería, quienes se encargan del estudio, proyección y ejecución de las obras que se nos confíen.

Atenderemos debidamente las consultas que se nos hagan en relación con trabajos de ingeniería o arquitectura en cualquier parte del país.

Ingenieros y Contratistas "Martin", S. A.

Oficinas en:
Nueva York — México, D. F. — Caracas
San José, C. R. — Tampico — Maracaibo

OFICINA EN SAN JOSE:
Cía. Constructora Latino Americana, S. A.

Cuando usted lee un anuncio de llantas que desconcierta por sus rimbombantes elogios:

Dígase a sí mismo: "En el mundo más gente rueda sobre llantas Goodyear que sobre las de ninguna otra marca!"

Cuando usted encuentra que los argumentos de un agente vendedor parecieran buenos pero que usted no ha tenido ocasión de comprobarlos:

Dígase a sí mismo: "En el mundo más gente rueda sobre llantas Goodyear que sobre las de ninguna otra marca".

Luego hágase esta pregunta: "Por qué?" Porque es realmente cierto que "En el mundo más gente rueda sobre llantas Goodyear que sobre las de ninguna otra marca".

Pues porque usted debe tener en cuenta que esta es la mejor llanta que puede comprar por su dinero. La que mejor representa el valor que usted paga por ella.

GOODYEAR

Rodadura y armazón: estas son las dos partes principales de una llanta. Hay la mayor atracción en la rodadura para todo tiempo. Hay la mayor duración en el armazón con el cordón Supertwist. Es esto evidente? Está esto plenamente demostrado? En el mundo mayor cantidad de gente rueda sobre llantas Goodyear que sobre ninguna otra llanta de las construídas hasta hoy!

Distribuidores:
BOLAÑOS Y ULLOA, CIA. ANONIMA
SAN JOSE.

HOMBRES DEBILITADOS

Amigo mío, le aconsejo que lea este anuncio. Salve mi vida y puede salvar la suya.

Para todos los hombres que han abusado de su vigilidad por excesos sexuales, o errores de la juventud, o por excesivo trabajo, y que ahora se sienten Nerviosos, Débiles, Impotentes, de Debilidad Nerviosa, Pérdidas Involuntarias o Enfermedades Prostáticas y de las Vías Urinarias.

LOS TRATAMIENTOS ESPECIALES
Preparados por la CIENCIA PRODUCTS CORPORATION de Nueva York, son para restablecer

LA SALUD Y EL VIGOR VIRIL.

Envíenos una relación completa de su caso, dándonos su nombre y dirección, edad, ocupación, si es casado o soltero, cuáles de los sistemas nombrados se le han manifestado en trenes, sífilis o alguna otra enfermedad venérea. Nuestra Facultad Médica diagnosticará concienzudamente su caso (gratis) e informará a Ud. de lo que se necesita un tratamiento adecuado. Nuestros productos se preparan científicamente de estricta conformidad con los requisitos de la ciencia moderna.

Si Ud. desea que le entregue el tratamiento a vuelta de correo, nosotros lo preparemos inmediatamente y se lo remitiremos con orden de que le sea entregado contra pago de importe.

CIENCIA PRODUCTS CORPORATION
(Establecida de acuerdo con las leyes del Estado de Nueva York)
145 Fifth Avenue, Desk 215, Nueva York, E. U. A.

Tribuna del Público

UNA ALCALDIA QUE NO DEBE SUPRIMIRSE

Entre las alcaldías que la corte suprema de justicia recomendó al ejecutivo como que podían suprimirse, sin grave perjuicio de los servicios públicos, figura la segunda del cantón de Osa, con asiento en Puerto Jiménez y con jurisdicción desde ese lugar hasta nuestra frontera sur, con Panamá, o sea en todo el distrito quinto de Buntarenas. — Entre las múltiples razones que hay para oponer a esta grave determinación, existe la de que es de todo punto imposible que la alcaldía primera de Buenos Aires, pueda atender, ahora o de mala manera, a todo el cantón de Osa con los múltiples asuntos judiciales, los más de orden criminal que a diario se presentan en esta vasta y apartada región.

A las repetidas instancias de los vecinos de aquellos pueblos, el congreso nacional, en agosto del año pasado decretó la creación de esta segunda alcaldía, que en los pocos meses que lleva de establecida ha marcado ya una era de positivo progreso para la localidad y de tranquilidad para sus moradores.

Si bien es cierto que esta alcaldía no tiene en trámite asuntos judiciales de importancia, no menos cierto es que atiende las misiones que de Puntarenas y otros lugares la llegan frecuentemente. Es también a esta localidad, que tan sin importancia creen algunos, a la que toca intervenir para la recepción de las pruebas testimoniales en los títulos su

LA MODICA SUMA DE ¢ 250,00 en DIEZ Mensualidades,

USTED PUEDE ADQUIRIR UNA DE ESTAS MAGNIFICAS COCINAS ELECTRICAS

"PROTOS

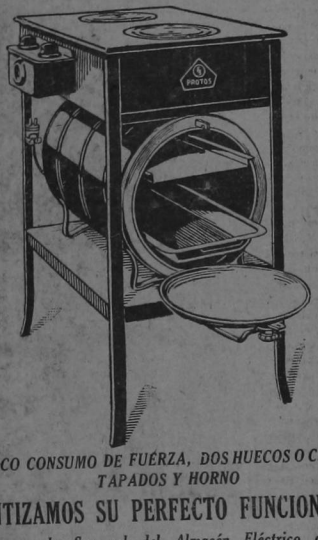

DE POCO CONSUMO DE FUERZA, DOS HUECOS O CALORIFEROS TAPADOS Y HORNO

GARANTIZAMOS SU PERFECTO FUNCIONAMIENTO

Véalas en la Sucursal del Almacén Eléctrico de RAMON ULLOA & Cía.

25 varas al Oeste de la Botica de Mariano Jiménez.

BRUJULEOS

Para poder juzgar con respecto a las reformas que se dice han de hacerse a la desastrosa LEY BANANERA, y opinar de una manera o de otra—puesto que de tomar uno u otro lado se trata y no de insulsos palanganeos que a ninguna parte nos pueden llevar—es preciso partir de una contestación honrada la siguiente pregunta: "DEBE O NO DEBE EL PAIS TRATAR DE SALVAR LA INDUSTRIA BANANERA RESTITUYENDOLA AL INDUDABLE VALOR ECONOMICO QUE REPRESENTO EN EL PASADO PARA LA NACION?" Si la contestación es afirmativa, podemos internarnos en unas cuantas consideraciones fundamentales de la cuestión y, posiblemente llegar a un acuerdo en cuanto a los principios que deben informar a quienes han de acordar dichas reformas. Si, por el contrario, es negativa, entonces el punto en que nos debemos mantener no requiere mucho esfuerzo mental de nuestra parte: ya fue resuelto por el Congreso Constitucional que dió la Ley que hoy el buen juicio trata de reformar.

Como a nuestro juicio, y al de personas de alta significación social, política y comercial del país, sí debe salvarse la industria bananera, nos internaremos en esas consideraciones.

Es preciso apartarse de todo subterfugio para hacer estas consideraciones. Todo subterfugio para presentar las ideas que deseamos hacer llegar al interior de los demás es una forma de engaño y, como tal, indigna de servir de base a una consideración honrada de un problema nacional. Y de una vez debemos tomar en cuenta el hecho indudable e indiscutible, del cual no podemos apartarnos dentro de la más pura lógica y verdad, de que LA INDUSTRIA BANANERA EN COSTA RICA COMO VALOR ECONOMICO EFECTIVO HA SIDO POSIBLE EN EL PASADO DEBIDO A LA UNITED FRUIT COMPANY. Quien pretenda lo contrario, o trata deliberadamente de engañar a los demás, o su ignorancia lo inclina a ello y a engañarse tristemente a sí mismo. Es indispensable entonces estar completamente convencidos de dos cosas, a saber:

1.—Que debemos tratar con la United Fruit Company, o

2.—Que debemos tratar con otra empresa extranjera igualmente experta y poderosa en la industria que se avenga a hacer las grandes inversiones de dinero y los profundos estudios de investigación que el establecimiento de la industria requiere, A BASE DE LAS NECESARIAS CONCESIONES QUE LA INCLINEN A ESOS PROCEDIMIENTOS.

Examinemos el segundo punto. Hemos dicho: "tratar con otra empresa EXTRANJERA". Si hay alguien que crea que pueda existir una empresa NACIONAL con la cual se pueda tratar acerca del particular, muchos hemos de estimar que, en cumplimiento de su deber hacia el país, salga a luz y lo diga claramente y desde este momento, a resultar cierta su manifestación, esa empresa puede contar con que si nuestra palabra pudiera llegar a tener alguna influencia en este asunto sería íntegra y sinceramente vertida, en toda su extensión y calor, en su favor. Desgraciadamente esto no es más que una amable suposición. Vamos a hacer una afirmación categórica y retamos a todo el país a que la desvirtúe: NO HAY EN EL PAIS NINGUNA EMPRESA, NI GRUPO DE INDIVIDUOS, NI GRUPO DE EMPRESAS, CON CAPITAL NI CONOCIMIENTOS NI HABILIDAD SUFICIENTE PARA ORGANIZAR, ADMINISTRAR Y LLEVAR A PUNTO DE EXITO LA INDUSTRIA BANANERA DEL PAIS. Eso no es siquiera una verdad como un templo: es un axioma matemático. Nuestro dicho, pues, de que "debemos tratar con una empresa EXTRANJERA es lógico y está ampliamente justificado", mientras no haya alguien que lo desvirtúe con HECHOS, no con efímeras palabras o sentimentales buenos deseos.

En cuanto a si existe esa OTRA empresa extranjera que quiera venir a organizar y desarrollar esa industria, en el punto que la dejare la United Fruit Company al levantar sus tiendas de nuestro suelo, esto es algo muy dudoso. Muy atrevido sería que hiciéramos a este respecto la categórica afirmación que hemos hecho en el sentido del párrafo anterior. No la hacemos, ni la haríamos, porque sería absurda. Pero es un HECHO indudable que mientras este asunto ha estado en entredicho, NO SE HA PRESENTADO UNA SOLA INDICACION SERIA DE QUE TAL EMPRESA EXISTA CON ESAS INTENCIONES—y aquí no podemos menos que sonreír—unas ciertas proposiciones de carácter al parecer íntimo (muy íntimo) que hace poco supimos que se hacían por medio de un muy estimable, pero aparentemente cándido Cónsul de Costa Rica, y un muy creyente, pero aparentemente listo, "nacionalista", ya todos sabemos en lo que pararon. Y, en la suposición—muy digna de hilaridad por cierto—de que tales proposiciones, o proyectos, o sueños de opio, hubieran tenido visos de seriedad, ¿qué era lo que aquella empresa fantasma pedía en cambio de venir a ocuparse de revivir nuestra industria bananera? ... Bien poco: DOCE CONCESIONES (algunas de ellas que corresponden al catálogo de lo vergonzoso) además de todas las que pudieren tener empresas ya establecidas aquí, y pudieren llegar a tener en el futuro cualesquiera otras empresas que se llegaren a establecer. Pero, a pesar de que al parecer, según comunicaciones del "nacionalista" en cuestión, iban a tener todo género de ayuda, por la prensa, ante los funcionarios de gobierno, etc., el grandioso proyecto salvador de nuestra industria resultó el parto de los montes: un ratón. Es decir, hizo explosión tan pronto como, por una candidez del citado Cónsul, que creyó conveniente escribir también a un funcionario del Gobierno acerca del particular, se hizo público el bondadoso proyecto. La historia de la "pelota de oro" aquella. —"Por si me la llego a encontrar".

La OTRA EMPRESA EXTRANJERA, pues, aunque aceptamos que pudiera existir, no se presenta—y si se presenta ya venos el manto que trae: el de Caperucita Roja.—¿Qué nos queda entonces en nuestro convencimiento? El primer punto.

Que debemos tratar con la United Fruit Company y todo lo que se separe de eso, en la actualidad, es pifia, filfa y palabrería engañosa. Dilucidados dos puntos fundamentales de la cuestión podemos internarnos en ella misma.

Dr. B. BUSHERAND.

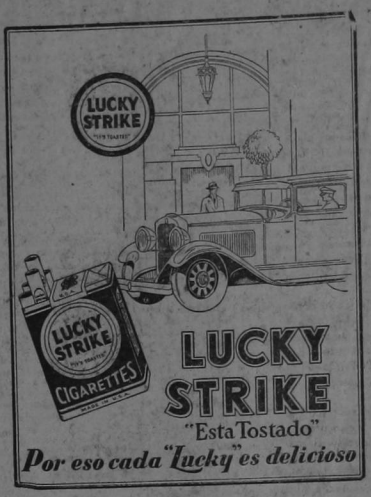

SIGUE EN PIE LA FIJACION DEL PRECIO DEL CAFE EN HEREDIA

La crisis cafetalera en Heredia tiene que ser para los agricultores y no para los beneficiadores. Estos tienen que ganar este año lo mismo que los anteriores. Alegan que el café no se puede pagar más que a cincuenta y dos colones, pero no dicen cuanto es lo que se reservan de ganancia.

El Ministro de Hacienda, con datos oficiales a la mano ha declarado que el café de Heredia no puede pagarse a menos de sesenta colones. —Don Tomás Guardia, beneficiador de café y hombre de gran valer civico ha hecho un llamamiento a los exportadores para que este año reduzcan el tanto de sus ganancias en beneficio de la industria cafetalera.

En otras provincias se da de comer a la gallina que pone los huevos de oro; pero en Heredia, codicia, la quiere matar.

Dónde está la declaración pública de don Julio Sánchez de liquidar su café a un dólar menos? A este beneficiador siempre se le ha tenido por serio. No creemos que la campaña de los hajistas comprovincianos pese tanta en su ánimo para olvidar esa oferta.

Heredianos! no hay que cambiar los recibos! Debemos rechazar ese precio por inicuo. Si hay crisis que la soportemos por igual beneficiadores y agricultores. Apoyemos al licenciado don Andrés Venegas ante la Cámara de Cafetaleros, a fin de que el precio en la provincia de Heredia sea fijado por ambas partes.

De no remediarse el abuso de los beneficiadores tendremos que pensar seriamente en solventar este problema para los años venideros. Por el momento debemos ser enérgicos e inflexibles. El que tiene la razón puede seguir adelante.

El café de Curridabat, Patarrá, San Antonio de Desamparados, etc entregado en los beneficios de San José, lo cotizan a sesenta y tres colones, que es el precio general en San José,, pero si en cambio se entrega en Tres Ríos en los patios de don Justito Montealegre y otros lo pagan a setenta y cinco colones. Así hicieron el año pasado varios agricultores y lo han hecho ahora. No podemos los heredianos llevar el café a S. José? El gasto en camiones es muy poco y la diferencia muy grande. Rogemos al Todopoderoso para que la carretera a San José sea terminada. Los buenos caminos acortan la distancia. En los buenos precios influye el crédito de las marcas. Acojamonos a la Marcas de los josefinos. Ellos son menos codiciosos y tienen un espíritu más comprensivo del momento. Pero se ha demostrado también que el café en Heredia se ha vendido mejor o igual al de San José. Los datos fueron tomados de revistas oficiales y no han podido combatirlos. Las perspectivas y el resultado del mercado extranjero no han sido malas, sino mejores de lo que se esperaban. De noventa mil sacos que envistian hasta el once de marzo se han vendido ochenta y cinco mil, dicen los informes del cónsul General en Londres.

Con todos esos datos se ve, que en la provincia de Heredia los beneficiadores pretenden que la disminución de precios la soporten los agricultores solamente. Queda mos en espera de precio que fije nuestro serio y estimado hombre de negocios don Julio Sánchez, de acuerdo con su oferta pública.

Unos agricultores heredianos

LOS OBREROS PUNTARENENSES SE QUEJAN DE QUE PARA TRABAJOS DE IMPORTANCIA EN AQUEL PUERTO, SEAN LLEVADOS OBREROS DE SAN JOSE

Entre el elemento obrero puntarenense, y especialmente entre los carpinteros, se comentan de manera enérgica ciertos procedimientos administrativos en relación con los trabajos nacionales que se llevan a cabo. Han pensado estos obreros hacer una reunión conjunta en la Sociedad de Trabajadores para manifestar al señor presidente de la República la inconsecuencia que se está cometiendo con ellos, inclusive los de Esparta y Miramar, en estos momentos de aguda crisis. Para los trabajos de mayor importancia como reconstrucción del cuartel, edificios de San Lucas, reparación del malecón de Las Playitas y piso del muelle nuevo se han traído obreros de San José, habiendo aquí muchos que carecen de trabajo. En este lugar no hay una dirección general de obras públicas que ocupa gran número de trabajadores fijos y en consecuencia quieren pedir más ecuanimidad en la distribución de la cosa pública.

Otra circunstancia que llama ellos, los perjudica es que como todos los jefes vienen de esa capital y no los conocen les piden recomendación de personajes de San José, que es natural que por ser nacidos y creados en estas latitudes no les conocen.

Ojalá nuestros obreros encuentren la fórmula de resolver con justicia sus más perentorias necesidades.

Puntarenense.

— La Tribuna del Público —

EL EX-DIPUTADO ORLICH, EN VISTA DEL DESASTRE DE LA CARRETERA RIO GRANDE-SAN RAMON, PROPONE DEROGAR LA LEY QUE GRAVA LOS CANTONES DE ATENAS, PALMARES, SAN RAMON Y NARANJO

San Ramón, 29 de abril de 1931

Señores Diputados
Ricardo Villafranca,
David Mora y
Ramón Bedoya.
San José.

Muy señor mios:

No es el caso y momento de hacer una historia detallada de las causas y hechos que culminaron con el famoso desastre de las construcciones de la carretera Río Grande a San Ramón. Hoy día no hay persona seria y juicio sa que haya seguido con interés las sensacionales publicaciones del jefe del partido republicano, en LA TRIBUNA, que no esté al corriente de la mala inversión e inexplicable despilfarro de los fondos destinados para esta obra. Estamos seguros de que una vez llevado este asunto al debate de las sesiones del soberano congreso, no faltarán diputados que levanten su voz de protesta, y que desarrollen importantes discusiones en este sentido.

No nos vamos a detener en averiguar, cómo y en qué forma se evaporó lo presupuesto para la construcción de esta carretera; lo que a nosotros y demás cantonos circunvecinos nos interesa, es exponer los siguientes hechos:

1.—Se creó un impuesto sobre las mercaderías que entran y salen de la estación de Río Grande, y otro tanto con los tiquetes de pasajes en el tren.

2.—Con este impuesto están gravados los pueblos de Atenas, Palmares, San Ramón y en parte Naranjo.

3.—Se celebró con el Banco Internacional de Costa Rica un empréstito por la suma de seiscientos setenta y cinco mil colones, garantizado con las entradas de este impuesto.

4.—Con esta suma y unos cien mil colones en caja, producto del [illegible] de conjurar el [illegible] pezaron los trabajos por la compañía latino americana, que se comprometió a base de un contrato, celebrado con la junta de carretera, a efectuar la obra por la suma de ochocientos cincuenta mil colones.

5.—La compañía gastó todo el presupuesto, sin dejar construído ni siquiera un metro de macadam.

6.—En el primitivo proyecto se habla de una junta de carretera que de hecho fue suprimida al iniciar la compañía los trabajos, teniendo la suprema y única vigilancia y control de la secretaría de fomento.

De todo se desprende que el dinero destinado para la construcción de la carretera de Río Grande, o sean ochocientos cincuenta mil colones, fue como quien dice botado sin lograrse el fin perseguido. Lo único que les queda a los pueblos afectados con este impuesto es una carga considerable por catorce años, carga que con abnegación y sacrificio supremo se pudiera soportar, habiendo conseguido la realización anhelada de ver terminada la carretera. A hora bien, como yo fui el iniciador de esta idea y efectivamente presentó el respectivo proyecto al congreso nacional, siempre inspirado de buenas intenciones y buscando el bienestar y adelanto de nuestras regiones, pero que circunstancias posteriores, ajenas a mis previsiones humanas encargáronse de imprimir a estos habitantes en vez de un bien, un macado mal, un yugo odioso, me permito, hacerles a ustedes, amigos de labores de cámara y amigos de estas regiones, presente lo siguiente: Que presentan un proyecto de ley, derogando la anterior, encaminada a suprimir el impuesto, que grava estos pueblos. Que el gobierno se haga cargo de la deuda existente y se TERMINE LA OBRA EN LA MISMA FORMA COMO ESTAN CONSTRUYENDO LAS DEMAS CARRETERAS DEL PAIS. Será éste un acto de justicia y estricta sanción, salvando así seriedad, responsabilidad y buen nombre de la república.

Soy de ustedes atento amigo y seguro servidor,

Aquiles Orlich.

Los infrascritos miembros municipales hacemos nuestras las anteriores manifestaciones:

Francisco Soto Z. — B. González Sam. — Juan R. Salas. — G. Muandal

Comerciantes y vecinos en general veríamos con agrado y quedaríamos agradecidos con el congreso nacional, si se llevara a la realidad este urgente proyecto:

Francisco Mirambell. — G. Carvajal. — Ahias Gamboa S — Lorenzo Carvajal M. — Fulio Gamboa S. —Raúl Zamora B. — Alfredo Carranza .— A. Rodríguez — Carlos García.— M Murillo G.— Rafael Rodríguez C. —José Mi. Quesada A. — Carlos Quesada —. Angel Losilla. — Nicolás Cárdenas.— Augusto Jenkins. — Ezequiel Maroto — Rigoberto Mora. — Osman Rodríguez y López. —Celso Granados. — Rafael Castro G. Elías Quesada U. —Tobías Méndez. — Manuel Retana. — Francisco Gamboa H. — H. Salazar M. — M. T. Acosta.

SEÑORAS y SEÑORITAS

No más pecas, paños, espinillas y cualquier otra mancha del cutis sin importar su origen, si usáis por treinta noches consecutivas la pomada Selecta ARGENTODERMA, combatiendo también las arrugas de la piel. La encontrará a precio económico en todas las Boticas

Distribuidor único,
R. MURILLO R.
Plaza Víquez, contiguo a "Cigarrería María"

ENFERMEDADES VENEREAS

DOCTOR PADILLA
ESQUINA OPUESTA A LA BOTICA FRANCESA
LAVADOS ELECTRICOS
INYECCIONES DE RECIONES CURATIVAS

DIATERMIA

Teléfonos:
Consultorio 410

"EL PINO"

EL MEJOR PAPEL para el mejor cigarrillo,

POR SER DE PURA PAJA DE TRIGO PREFIERALO SIEMPRE

A. ESCARRE, Distribuidor

VALIOSA AYUDA AL MONUMENTO A CRISTO REY DE OCHOMOGO

Gracias a la constante actividad desplegada por los Caballeros Marianos, y especialmente su muy digno presidente el presbítero Gebrande, los trabajos para la terminación del monumento que será colocado en la Colina de Ochomogo, están llevándose a cabo con toda felicidad.

Con objeto de concluir dentro de breve este gigantesco esfuerzo, que dejará una obra que será orgullo de quienes la inicíaron, y lugar de peregrinación para los fieles católicos del país, están alegando fondos en una forma altamente sugestiva, y ella es la Extraordinaria Rifa de CUATRO INSTRUMENTOS MUSICALES de la conocida casa W. W. Kinney y Co., completamente nuevos. La combinación hecha resulta un verdadero atractivo para el público. Se ofrecen cuatro premios que corresponden a los cuatro premios de la lotería del tres de agosto próximo, y ellos son dos Piano-Pianolas Eléctricos, dos fonografos eléctricos, uno con ampliación radiográfica, todo esto por la suma de tres colones cada billete.

Si usted desea obtener uno de estos instrumentos comprando un número en los diferentes lugares de venta, puede salir favorecido con un gasto mínimo de TRES COLONES.

Felicitamos a los caballeros Marianos por su importante iniciativa y les deseamos éxito completo en su negociación.

Este documento es propiedad de la Biblioteca Nacional "Miguel Obregón Lizano" del Sistema Nacional de Bibliotecas del Ministerio de Cultura y Juventud, Costa Rica.

LA SEMANA PASADA... POR AGUA

Cansados estamos de saber que en Costa Rica pasan las cosas que no pasan en ningún otro país del mundo. Aquí, por ejemplo, se juntan los diputados para ponerse de acuerdo, pues resulta todo lo contrario; no se reunen previamente, llegan al congreso sin haberse dado los buenos días, y todos votan por la misma persona. Tuto, que procedía al revés, convocó a los diputados: no se trataba de nada malo; quería ver si entre los padres conscriptos se ponían de acuerdo para que el Congreso el hiciera una demostración de afecto a Miss Costa Rica: nada de política, nada de elegir directorio, ni magistrados, ni jefe del control. Nada de eso. Pues se retoban los diputados, se sientan en la soga y ni a jalonazos!

BUENO, GRACIAS A DIOS

—Hombre, decía Tuto rascándose la cabeza: hace tres meses todos eran oficiales, todos eran muy de las simpatías de don Cleto; y ahora resulta que todos son independientes. Desde Toño Cordero, no hay quien arriende, ha visto usted?

Y de verdad.

Mayorga Rivas se echó para atrás. Le dijo a Baltodano que lo propusiera para vicepresidente del congreso. Baltodano lo propuso pero con su segunda intención.

Cuando la cosa apretó y Baltodano dijo que él como espartano volvía a su casa o con don Chico o sobre don Chico, no hubo más remedio que decirle:

—Mire, Aristides, lo hacemos a usted secretario y déjele el paso a Paco Ross.

Y Aristides, no en vano tiene nombre homérico, como los buenos espartanos, volvió sobre don Chico.

En lo único que no hubo discusión fue en lo de don Oscar. Como todos saben que a don Oscar no le importaba tres pepinos la presidencia, se la dieron por unanimidad; ya hubiera hecho don Oscar algo por conseguirla... Eligen a cualquiera; porque aquí lo malo es demostrar interés. Demuestra usted el más pequeño interés y en el acto le echan la zancadilla para que no consiga de media.

Pero la verdad es que ya nos tenían chinos con tanta reunidera de diputados y entre más se reunían peor se ponían las cosas. Y cada día hacían nuevas declaratorias a cuál le gustaba la lista pero de atrás para delante; al otro de adelante primero, pero sin llegar hasta atrás; unos se brincaban a Paco Ross; otros a Baltodano porque decían que Aristides tiene voz como para tocar la diana, pero no para primer secretario; los otros vetaban a Asdrúbal: cómo va a ser primer secretario si es tan largo? Además, es poeta y un poeta secretario es capaz de echar a perder a don Oscar. Otros abogaban por darle a Saborío alguna cosa en la mesa. Pero no lo aguantan lejos, y lo van a aguantar en plena mesa! Lo cierto es que se hicieron y deshicieron combinaciones, hubo tejes y manejes hasta que por fin salió don Oscar, que era darle en el pico a don Cleto.

Y allí lo tienen ustedes haciendo una presidencia campechana y pensando todavía en el asunto de los sacos famosos de que le hablara Saborío en la anterior sesión.

Lo cierto es que a quien hay que darle gracias es a Dios, porque ya hemos vuelto a tener congreso: era muy necesario; a ver si ahora la crisis se le ocurre irse a las barras y se muere de risa... A ver si ahora los sin trabajo van a quejarse de que no encuentran un sitio donde distraerse en sus momentos de ocio... A ver si ahora es cuando hace viento y con los nuevos diputados vamos a tener nuevas sensaciones y nuevas cosas que contarles a las gentes que ya estaban bostezando de hastío...

—::—

MAS CONFERENCIAS

Bueno, la cosa se pone peor. Habid, el coronel del zar, Marcus Garvey que está anunciado y el tremendo pero segurísimo anuncio que hizo en la última sesión del congreso el compañero Albertazzi, como le dice el padre Villalobos:

—Señores: dijo Albertazzi; don Alfredo Saborío tendrá que hacer una larga explicación de los asuntos electorales del Guanacaste.

Señores: lo vengo diciendo: don Oscar no aguanta; don Oscar se va; si don Oscar hubiera llegado a la cámara ante-Saborío o post-Saborío, don Oscar se la aguanta; pero llegó en mitad ante-Saborío; don Oscar no se la aguanta.

Otras cosas tienen duda; por ejemplo, lo de si vuelve o no Hernández Sánchez a la gobernación limonense pero eso sí que no. Y dice que tiene que leer, don Alfredo, el contenido de once sacos de gangoche que lacrados y sellados están en la casa presidencial donde se contienen los documentos por los cuales se prueba que Pancho Carrillo está mal sentado en el congreso.

—Pues hombre, pregunta Pancho, cómo quiere que me siente?

Ustedes conocen a Pancho Carrillo? Que no! Pues entonces ustedes no pueden darse cuenta de la gran razón que tiene Saborío; porque Pancho Carrillo no puede en realidad sentarse muy bien, sobre todo si de un lado le ponen a Chico Mayorga y del otro a Urbina el pobre está entre dos fuegos, y dos fuegos del Guanacaste.

Pero vamos por otro lado: estábamos en lo de las conferencias; las conferencias, como se sabe, han sido puestas de moda por el señor Vasconcelos, de grata memoria; llevadas a la cúspide por Habid; conducidas al más alto escalón por Saborío, don Alfredo, como dicen las actas. Y recomendadas por los más ilustres tratadistas contra el insomnio, el dolor de muelas, el crecimiento de las uñas y la obstrucción del píloro, ahora nos resultan buenas hasta para la viruela.

Por ejemplo, el doctor Estéfano nos ha dado todos los consejos imaginables para ser, desde buenos padres de familia, hasta los parranderos más felices y eficaces; el coronel ruso del zar, nos ha hablado de cómo se hacen las revoluciones y nos ha hablado hasta de mundos que no existen ya, pero que existieron cuando él estaba chiquito; y luego hay gente tan tonta que no cree en el otro mundo! Vasconcelos nos habló de México, de las bondades de por allá, de Pancho Villa, de Venustiano y el amiguito Calles; Marcus Garvey nos vendrá a hablar de la raza negra, de su negro porvenir y de otras cosas así de ese jaez y color; total: que todos nos hablan, nos dicen, si pueden nos sacan la platilla, pero nada más. A nosotros, como a la mujer de Putifar, nos pasa la vaina aquella de que todos nos vienen con cuentos! Cuenticos a nosotros! Sabemos desde el gallo pelón y la caperucita hasta los de caballería que le cuenta Nicho Facio a Tomás Guardia. Y nos vienen a contar.

Ahora es cuando les vamos nosotros a contar un cuento a todos estos parlanchines que se nos dejan venir: que vaya el doctor Habid a las sesiones de la cámara. No le diremos que el presidente de la misma sea un Castelar, pero hace lo que puede; pero en cambio el contrafómeque es algo que me carcajeo yo de ese árabe errabundo, que dice que nun se gombra la belicidad...

—::—

EL REAL QUE ESTA PARA CADA UNO.....

Consecuencias de la viruela.... No hay qué hacerle. Empezaron a fregar al doctor Calderón Muñoz con lo del hospital, con la viruela y con otras cosas más, y Dios dijo: —Bueno, me lo están choteando? Pues le vamos a hacer la vida más grata. Que se friegue un rato Paco Ross... que se fastidien el general Volio y el ministro Volio y Monseñor Volio. Nada de reformsimo en la Vicepresidencia; ese puesto es para el doctor Calderón. Eso dijo Dios. Y al que Dios se le dá, San Pedro se la bendice. Y don Chico Mayorga se la arrempuja y monseñor Volio con las manos un poco temblorosas saca la papeleta que no quería sacar... Y salió el doctor Calderón. Y allí lo tienen ustedes de vicepresidente, con todo y que Padilla se pusiera como un jarro zonto de puro caliente. Así son las cosas en esta vida: el real que está para cada uno se le pone por delante a los otros, y nada. Qué iba a pensar el doctor hace ocho días en eso! El había salido por los constitucionales: los constitucionales son tres, pero el afán de contrariar al gobierno es único! Y pudo más que cuarenta diputados juntos, Y así se da el caso bíblico, que debe venirle a maravilla al doctor que encima de todo es caballero mariano, de que los últimos serán los primeros.

Ahora, que a nosotros, francamente, más nos gusta el doctor Calderón que don Paco; don Paco es menos piloncito que el doctor Calderón Muñoz; además, quién aguanta a los reformistas? Además, ya es mucho don Paco casi tanto como García Solano: en el comité reformista, manda don Paco; en villa Sorelois, manda don Paco; en la escuela de derecho, manda don Paco; en las designaturas, manda don Paco; y en el congeso, estuvo a media pulgada de mandar don Paco. Tanto manda que hasta banano manda. Por eso es que los que no le tienen la mejor voluntad al reformismo decidieron hacerle ché en estas elecciones, y cataplún! el doctor Calderón Muñoz.

Lo malo es que ahora los diputados están temiendo que se desarrolle una nueva peste en San José: la enfermedad de los loros, la del sueño, la de morirse de risa, cualquiera. Porque estamos seguros de que si algo de eso pasa, don Ricardo, que tiene vigilao al doctor Calderón Muñoz, va a decir y a probar por a más be, que la enfermedad salió del congreso y que la culpa es del doctor Calderón Muñoz por un lado, y por el otro de don Alberto Echandi. Y del doctor Echandi también por estar en el congreso.

A USTED LO ESPERAN HOY!!

para proporcionarle un rato de verdadero placer, en la

Magnífica COMIDA CONCIERTO

DEL

Gran HOTEL PLAZA

La parte musical estará a cargo del reputado Prof. Ric. Jiménez

UN NUEVO LIBRO SOBRE ROMA

Dentro de pocos días será puesto a la venta un nuevo libro escrito por don Adriano Arie, acerca de la luminosa historia interna de Roma.

Los motivos que han inducido al señor Arie a escribir tan importante obra se condensan en la breve nota preliminar que contiene el libro y que reproducimos a continuación:

La cuestión de arreglo de precios de café entre pequeños productores y exportadores está en pie. Como nuestro afán es dar al público una sensación lo más ajustada a la exactitud de estos hechos, ayer entrevistamos a un productor de café de Tres Ríos, don Próspero Sanabria Fernández, cuyos cafetales son de los más importantes y productivos de la zona mencionada. Deseáramos nos diera algunas impresiones suyas al respecto y don Próspero nos las dió ampliamente: —preguntado por nosotros con relación a los arreglos que se han hecho nos dijo:

—Todavía no he hecho el arreglo de mi café, dos meses después de haber entregado al beneficio toda mi producción. Estamos en la misma incertidumbre en que venimos desde junio pasado cuando con tanto aspaviento se dió de la caída de precios; las revistas de ventas que hemos tenido en mano, sin embargo, no atestiguan que la baja haya sido tan escandalosa.

—Y a qué se debe la tardanza en el arreglo?

—Yo no me explico; pero es lo cierto que con ella nos están ocasionando serios contratiempos, no solamente a los pequeños productores sino que también a los trabajadores y a los desheredados. Generalmente en marzo esperamos la liquidación de nuestras cosechas, tanto para pagar los intereses de nuestras deudas, como para abonar a ellas, emprender los trabajos en nuestras haciendas y empezar los cultivos de otra clase, pues es el caso que éstas perturbaciones en los precios del café nos obligan a pensar en otros cultivos para ayudar, con una producción intensa de artículos agrícolas de primera necesidad a sobrellevar la crisis. Este año el atraso en los arreglos, la discusión sobre precios y encima de ello las dificultades para conseguir dinero, nos tiene en una situación bien difícil. No podemos trabajar, no podemos emprender cultivos de otra índoles, no podemos ni siquiera hacer la liquidación de nuestras cuentas pendientas. Nosotros vivimos de lo que el café nos produce; esperamos del exportador el dinero que en concepto de nuestras cosechas debe darnos; a la vez hay otras gentes que esperan de nosotros para trabajar, para emprender, para que les demos qué hacer etc. y todo este engranaje se entraba con la falta de liquidación pronta, de manera que las perspectivas de este año son un tanto sombrías.

—Y qué opinión tiene usted de los precios por fanega?

—Yo siempre he creído que para los arreglos entre exportadores y productores, si se adoptara un sistema claro, no habría dificultad de ninguna especie; ambos explotan y viven de la misma industria, un buen entendimiento a ambos beneficiaría. En el caso concreto de Tres Ríos hasta ahora no se han hecho más que arreglos provisionales a setenta, setenta y cinco y ochenta colones por fanega. El año pasado el más bajo precio de esta zona fue de cien colones y tenemos esperanza de que para los arreglos definitivos se llegue muy cerca de esta cantidad. Tenemos la ventaja de que los beneficiadores de Tres Ríos son gentes de amplio y justiciero espíritu, ligadas por años con nosotros, para quienes si tiene importancia el pequeño productor: saben ellos que nosotros no deseamos obstaculizarles la ganancia, y que en cambio les damos buena calidad de café si al pagarnos con liberalidad nos ayudan a cultivar bien nuestras fincas. A mi ver, si este año el café ha bajado de precio en el extector, esta baja deben soportarla a medias el exportador y el productor; mala medida sería la del exportador que quisiera tener este año las mismas ganancias del año pasado cargándole la baja a los productores en pequeño. Porque este desanimaría por completo a estos productores, daría al traste con su entusiasmo, los haría descentender se de sus pequeñas fincas y el mal redundaría en mal para la industria, en mal para los exportadores por la merma de su cantidad y de su calidad, en mal para los pequeños productores y en mal para el país, cuyas entradas disminuirían. Nosotros, ya lo han dicho el señor presidente de la República, el ministro Arias y don Manuel Coto, debemos conservar nuestra superior calidad de café e intensificar la producción de las buenas calidades, aunque se abandonen los cultivos de tierras bajas. Tres Ríos, zona de preferencia, debe por lo tanto esperar el impulso generoso de los exportadores, así como San José, Heredia y las partes altas de Alajuela, para que los cultivos no decaigan; y esto se obtiene si los señores exportadores se conforman con módicas ganancias, pagando un precio justo, equitativo y razonable a los pequeños productores para que éstos tengan fé y entusiasmo en la industria cafetera y acrecienten la producción y mejoren la calidad.

Hasta aquí las declaraciones del señor Sanabria Fernández, hombre entendido en materias de café y uno de los más importantes vecinos de Tres Ríos.

EL DOCTOR

Oscar Pacheco

Ha trasladado su residencia 125 vs. al Oeste de la Botica Francesa, contiguo a la Botica Vargas.

NUEVO PLAN PARA EL SORTEO DE LA LOTERIA NACIONAL QUE PROPONE UN SUSCRITOR DE "LA TRIBUNA"

Uno de nuestros lectores nos envía para su publicación un nuevo plan para la lotería nacional, haciéndonos ver que los instalanta dos hasta ahora no han dado los resultados esperados, pues las ventas descienden constantemente y en parte esta descenso es culpable de las dificultades que se pasan para atender debidamente a los centenares de enfermos del hospital de San Juan de Dios.— Nuestro lector propone que se hagan dos sorteos mensuales, a saber, el primer y tercer domingo del mes, con una emisión de diez mil billetes divididos en vigésimos, a veinte colones el vigésimo. Los premios serían: uno de cuarenta mil colones, uno de diez mil, uno de cinco mil, cuatro de dos mil, ocho de mil, veinte de quinientos y ochenta de doscientos, diez aproximaciones al primer premio, de doscientos colones cada una; diez al segundo de cien colones; diez al tercero, de cincuenta; noventa y nueve premios de cien colones para las dos últimas cifras del mayor y novecientos de cuarenta a la última cifra. El valor total en premios sería de ciento cuarenta y seis mil cuatrocientos colones. El descuento para los vendedores, diez por ciento, ascendería a veinte mil colones, más unos cuatro mil de gastos de tesorería, sería un total de egresos de ciento setenta mil colones, lo cual significaría una ganancia de treinta mil colones mensuales para la Junta de Caridad. Con gusto exponemos este plan, ya que se trata de buscar uno que sea lo más favorable posible para la Junta y para el público.

Gabínete Optíco Eléctrico

Dr ELIAS BLANCO

OPTOMETRISTA y OPTICO

De la Facultad de Optometristas de New York. Aparatos de última invención para el examen de la vista

Ojos Artificiales, Cristales Biíocales Invisibles Ultex y Kryptoh para entrega inmediata

Contiguo al Banco Keith — Frente al "Diario de Costa Rica"

LLANTAS

MOHAWK FRESCAS

ACABAN DE LLEGARNOS

—oo—

TODO LOS TAMAÑOS PARA

Automóvil Y Camión

—oo—

VENGA Y COMPRE LA SUYA

José M. Arce & Co. S.A.

— TRIBUNA DEL PUBLICO —

EL ATREVIMIENTO EXTRAORDINARIO DE LUIS DE RIEUX

Seguramente a muchos habrá causado extrañeza e indignación, como me la ha causado a mí, ver el cúmulo de sandeces firmadas por Luis de Rieux en el "Diario de Costa Rica" del domingo 27 de los corrientes, bajo el epígrafe de "El caso extraordinario del doctor Habib Estéfano. No valdría la pena de tomar en serio las descabelladas apreciaciones de ese infortunado Luis, si no se tratara de un insulto vulgar y cobarde al ilustre pensador que nos visita, al mismo tiempo que de una falta de cortesía a lo más selecto de la sociedad josefina que asistió a las conferencias, a la que se trata en el suelto con el más olímpico desprecio. El silencio podría envalentonar al cobarde que se esconde bajo el seudónimo de Luis de Rieux.

El cargo más grave que hace al doctor Habib Estéfano es la ausencia de ideas nuevas y desconocidas en sus conferencias. Por sólo este pecado le llama repetidas veces charlatán al autor del suelto y lamenta que nuestro público le haya escuchado con el vivo interés que le ha dispensado, interés que a él se le antoja boobería.

Aunque no es frecuente encontrar espíritus tan finamente penetrantes y serenamente reflexivos como el del doctor Habib, no dirémos sin embargo que en sus conferencias haya descubierto verdades insospechadas por pretéritas generaciones. Mas tampoco es ese el objetivo del orador. Cree erróneamente el autor del suelto del "Diario de Costa Rica" que sin eso no es posible que haya elocuencia, y que es lástima perder el tiempo en oir al que no se presente haciendo revelación de profundos arcanos. Más con semejantes apreciaciones revela que es tan profano en el arte de la elocuencia como en el de la cultura y educación. Ni demóstenes, ni Cicerón, ni Bossuet, ni ninguno de los famosos oradores han asombrado a sus oyentes con tales descubrimientos. Lo que pretende el orador es mover el ánimo de sus oyentes y excitarlos a obrar de determinada manera; para esto no necesita hacerles asombrosas revelaciones, y basta que tenga maestría para hacerles interesante su doctrina, si bien ya conocida del auditorio, pero que no regula por ella su conducta.

Tampoco le hacen gracia a Luis de Rieux las formas bellas y subyugadoras con que dicta sus conferencias el doctor Habib Estéfano, y rompe lanzas contra la literatura florida y amena. Para él nada vale el ornato de las cosas; se declara un utilitarista vulgar, y esta declaración implícita en el suelto, es la mejor refutación. ¡No se hizo la miel para la boca del asno!

El suelto está pésimamente escrito y con lamentables contradicciones. Dice, por ejemplo, que nada significaría haber podido llenar el teatro de público; que lo verdaderamente sorprendente es que haya logrado el conferencista embobar al público, y a renglón seguido afirma que no es lo difícil embobar al publico, sino llenar el teatro. Más abajo dice que la oratoria florida y brillante pasó de moda en las grandes ciudades y que nadie le hace el menor caso, y a las pocas líneas se desata en elogios a García Sanchez porque es un creador, no de ideas sino de imágenes.

Para terminar, se me viene a la memoria la fabulilla: "Si el sabio no aprueba, malo; si el necio aplaude, peor". Profunda sentencia, que lo mismo puede expresarse así: "Si el sabio aprueba, muy bueno; si el necio gruñe, mejor".

Miguel G. Urbina.

El Remedio de las 24 Horas

Para todos los meses del Año

Este remedio alivia segura y consumadamente en el corto término de 24 horas. Ha ayudado a miles de personas a recobrar la salud y seguramente que no fallará en el caso de Ud.

PASTILLAS DE ADAMS

Para los RESFRIADOS y la GRIPE

Este documento es propiedad de la Biblioteca Nacional "Miguel Obregón Lizano" del Sistema Nacional de Bibliotecas del Ministerio de Cultura y Juventud, Costa Rica.

CONSTE ASI

"En lo referente a honorabilidad no hay—como en el dilema de Hamlet—más que dos soluciones, ser honrado del todo o no serlo; no podemos creer que en lo referente A la política los medios diferos puedan ejercerse, sin que manchemos la pureza de nuestra alma. El distingo corriente que se hace en nuestra América entre la vida privada donde no se permite ninguna incorrección, tdo engaño, toda falsia son permitidos, es un sofisma tras el cual se ocultan la hipocresía y la falta de honradez."

J. Vasconcelos.

Ninguna provincia fue tan directamente intervenida por el Gobierno en las elecciones verificadas en febrero último, como la de Puntarenas. Los Jefes Provinciales y Cantonales de Policía fueron notificados del interés del Gobierno en el triunfo de la papeleta oficial y se les hizo responsables del resultado electoral en sus respectivas circunscripciones; ello autorizó tácitamente los procedimientos seguidos en la campaña.

Las autoridades amenazaban a los ciudadanos con represalias ya para pédirles sus votos o para conseguir su abstención. Se apeló también a lo taleancia, a la infracción notoria de la Ley de Licores, para reclutar propagandistas en las localidades con porlucio para la hacienda pública, y con evidente daño a los legítimos patentados.

Los jefes de trabajos nacionales destituyeron a algunos ciudadanos que tenian a su servicio porque demostraron simpatias por mi candidatura, poniendo en práctica sus amenazas y ejerciendo sai la más efectiva presión en los trabajadores.

No hablamos del licor y del diner odisitribuidos a manos llenas para corromper a los pueblos, inmoralidad que ha sido consumada con la cooperación del Gobierno; nadie podrá creer que un candidato a Diputado se resuelva a gastar tanto dinero para obtener una curul en el Congreso; ese dinero no ha salido directamente del Tesoro Público, pero como no se ha podido conseguir que quien está moralmente obligado qué un estado exacto del monto de la deuda política del cletismo, no es dudable que estas dispendiosas campañas, por disposición del Gobierno, hayan sido también costeadas por los empleados públicos.

La voluntad libre y consciente del pueblo de la Provincia de Puntarenas es la que menos ha decidido la elección. Don Macedonio Esquivel exhibe una credencial de Diputado maculada por arbitrariedades e imposiciones del Poder y tiene ya sufrir los epítetos con que el señor Vasconcelos y las personas dignas e independientes fustigan a quienes no reparan en los medios reprobables que deben emplear para satisfacer sus ambiciones.

San José, 1o. de mayo de 1930.

Moisés G. Aguilar.

TENGA PRESENTE QUE SOLO EL

"CLOROGONOL"

Le curará de esa penosa enfermedad

EL IDEAL SANITARIO

En todos los tiempos la humanidad ha sufrido el flagelo de muchas enfermedades, que de manera endémica o epidémica han dejado sentir su azote formidable, segando vidas y produciendo la desolación y la muerte. De allí que la misma humanidad se haya preocupado en librarse de tan terribles enemigos empleando distintos procedimientos, que la ciencia o la experiencia habian descubierto o determinado.

Los pueblos más antiguos no fueron indiferentes a las cuestiones sanitarias y así vemos a los egipcios dedicar atención preferente a los alimentos y a la protección de la infancia. Los indios, a las habitaciones y aislamiento de los niños en casos de peste e incorporación de los ejercicios y los juegos en la práctica de sus costumbres. Los hebreos dictaron disposiciones tales, que unidas a las del código de sus leyes mosaicas, parecieran haber sido concebidas a la luz de los conocimientos modernos. Los griegos, fueron cultivadores de cultura física, para obtener por este medio la energía, el valor y la hermosura. Los romanos dieron gran incremento a la construcción de acueductos, llevando el agua a distancia de más de cincuenta Filómetros. En aquella época, Roma llegó a tener más de ochocientos baños públicos y las Termas de Caracalla en donde podian bañarse 3.000 personas

Pero en la Edad Media, todo sufrió retroceso. Imbuidas aquellas generaciones en las ideas guerreras de la época, llenas de ignorancia y de prejuicios construían las ciudades amuralladas, con calles estrechas y sinuosas en donde deblimente penetraba la luz del sol. La pérdida de toda noción higiénica fué completa y no era raro encontrar las inmundicias regadas en las calles, junto con las pilas de estiércol y suciedades de toda clase. Así fué que las condiciones se encontraban propicias para el desarrollo de las enfermedades epidémicas y la peste bubónica, el cólera y la viruela sentaron sus reales en las poblaciones de Europa ocasionando víctimas cuyo número da pavor. Por el solo hecho de la peste bubónica o peste oriental causó en Alemania un millón de víctimas. En Venecia 100.000. En Florencia, 50.000. Inglaterra perdió la mitad de sus habitantes. London dice, que contaba con 110.000 almas, tuvo que enterrar la mitad de éstas y el total de víctimas causadas por la peste llegó en Europa a la cifra colosal de 25.000.000 de seres humanos.

Para darse una idea de la mortalidad en aquella época, recordemos que en Prusia, de mil nacimientos habidos, 683 niños perecian antes de llegar a los diez años.

Naturalmente que semejante desastre ocasionado por las enfermedades infecciosas, hizo que las naciones se preocuparan y consideraran las epidemias bajo otros aspectos y no los sobrenaturales que se les atribuían, y así, poco a poco, los poderes públicos de distintas ciudades y naciones fueron dictando acuerdos referentes a la prevención de las enfermedades contagiosas, la limpieza de las calles, suministro de alimentos y de las aguas potables. Vino enseguida el descubrimiento de la vacuna hecho por el inmortal Jenner, el 14 de Mayo de 1796 que fué para la humanidad de inmenso beneficio, pues hay que recordar los estragos ocasionados por la viruela en aquella época. En el siglo diez y nueve se realizaron grandes conquistas higiénicas y después del cólera, Inglaterra tomó la iniciativa, sobre la investigación de las enfermedades infecciosas, estudiando sus causas y la manera de eliminarlas.

Pero el desarrollo netamente científico de la sanidad tuvo lugar cuando Pasteur dio a conocer sus estudios sobre la fermentación, siguiendo el nacimiento de la bacteriología y el asiento de la medicina preventiva sobre bases sólidas.

Entonces se llegó a saber que las enfermedades infecciosas eran producidas por microrganismos susceptibles de desarrollarse en el cuerpo humano, se averiguó el mecanismo de trasmisión de ciertos gérmenes, el papel de los insectos en la difusión de muchas enfermedades, se vino a tomar en cuenta la influencia que el medio ambiente ejerce en el individuo en lo tocante a su salud y bienestar, la influencia de los alimentos, de las aguas de consumo y en una palabra se llegó a obtener una serie de datos tales, sobre el origen de las enfermedades epidémicas, su propagación y la manera de prevenirlas, que muchas han sido eliminadas del mundo civilizado o reducidas a su última expresión.

Los anteriores datos tomados de un folleto que hace poco publicamos, dan una idea de la marcha que ha seguido la ciencia sanitaria, hasta llegar al grado que hoy ocupa y sin embargo, sus mayores conquistas son de fecha reciente. Pero la ciencia sanitaria no sólo controla con métodos científicos exactos las enfermedades epidémicas, cuya mayoría son flagelos de la humanidad, sino q' llevando su acción más lejos, convierte grandes a la ingeniería sanitaria, regiones insalubres, en campos feraces y fecundos, en donde el trabajo y la energía se engrandan para dar vida y sustento a la humanidad.

Toma al individuo desde el claustro materno y con las prescripciones higiénicas que hace observar a la madre, procura que el ser se desarrolle con toda normalidad dentro de la herencia trasmitida por sus progenitores. Lo sigue en la lactancia, en la edad pre-escolar, en la escuela, en el taller, en la fábrica, en la oficina, en la edad adolescente, semillero de peligros e inquietudes, y ya hombre lo lleva con los preceptos científicos a desarrollar su misión con el cuerpo sano y la mente sana.

Pero para que ese ideal sanitario tenga su debida eficacia, es necesario que el ciudadano coopere en esa lucha noble y bien encaminada que no tiene por fin sino responder al resguardo de la colectividad y al bienestar de la patria que es el patrimonio común.

El concepto moderno de la Democracia, no consiste únicamente en que el ciudadano conozca sus deberes y derechos, sino también cooperar al bien común que debe ser como una finalidad suprema, para conducir a la república a la meta de su perfeccionamiento y grandeza.

Y si esa cooperación nos obliga a prestar nuestro contingente a las obras materiales que vienen a engalanar nuestras ciudades, a satisfacer una necesidad pública o mejorar un centro de caridad, nunca esa cooperación es de tan vital importancia para el ciudadano, como en los problemas que se refieren a la sanidad pública.

Si nos esforzamos para que en nuestros campos prosperen los mejores cultivos, es para obtener mejores productos. Si en nuestras fincas ganaderas, procuramos los mejores ejemplares, para mayores rendimientos, al igual procedemos con nuestros animales y plantíos, la misma preocupación debe agitar nuestra mente, tratándose de nosotros mismos, de nuestros hijos, para obtener descendientes fuertes y lozanos, juventudes dispuestas a luchar, vigorosas de cuerpo y de alma y no seres raquíticos que mueren al calor de nuestro sol tropical que es de vida intensa y creadora.

Hoy que el país está amenazado por una epidemia de viruela, el deber ciudadano es cooperar a la extirpación de tan penosa enfermedad, vacunándose sin discusiones inútiles, ya que la ciencia no tiene otro medio de prevención y cuidar escrupulosamente de la higiene de sus hogares.

La higiene tiene por principal objetivo la conservación y fomento de la salud, evitando las causas de las enfermedades y la manera de prevenirlas, para obtener en la especie humana el cultivo más seguro del cuerpo y del espíritu, haciendo la decadencia menos rápida, la muerte más lejana y el sufrimiento disminuido.

Pueblos higienizados son pueblos sanos, son pueblos capaces de llegar a la meta de sus aspiraciones sin fracasos, ni caídas.

En la lucha por la vida se vé claramente que los débiles sucumben y que los fuertes subsisten para cumplir la misión que en una u otra forma están destinados a desempeñar en el progreso humano.

Nos quejamos de que pueblos más fuertes, se aprovechen de nuestras riquezas y que su corriente civilizadora venga a lavar nuestra indolencia y penuria, pero hay que convenir en que si permanecemos estancados, si nuestra visión no llega a descubrir los males, permanecemos que nos devoran y que degeneran la raza y la especie, entonces estamos destinados a sucumbir con la fatalidad de los seres ínfimos, sin haber comprendido a la naturaleza y sin haber sentido la vida en las grandiosas manifestaciones de su existencia.

TE LIPTON

EL MAS CONOCIDO EN EL MUNDO

Una petición de los vecinos de San Miguel Sur de Santo Domingo

El vecindario de San Miguel Sur de Santo Domingo es uno de los más progresistas del país. Cuenta con su iglesia y una buena casa de enseñanza, la "Escuela Castilla". Cuando se les dijo este año que la escuela sería cerrada, una comisión de vecinos fué a la capital a rogar al señor secretario de educación, licenciado don León Cortés, que se mantuviera abierto el establecimiento y que se nombrara a la misma señorita que el año anterior desempeñó el cargo de maestra a satisfacción general. La escuela quedó abierta, pero se nombró una nueva maestra, lo cual parece injusto. El pueblo vería con agrado que se conservara a la anterior, no por hostilidad contra la actual, sino por ser merecedora la primera a que se le guarde esta consideración.

Corresponsal Viajero.

Mate las chinches —enemigas del descanso!

HASTIRIENTA de sangre humana, maloliente y nauseabunda, la chinche hace su aparición al caer la noche. Su picadura quemante ahuyenta el sueño y al amanecer está Ud. más cansado que al acostarse.

¿Sufrirá Ud. estas noches de tortura que le arruinarán la salud? No se sacrifique Ud. para que vivan estos parásitos inmundos.

Mate las chinches con Flit. El Flit las mata rápidamente lo mismo que a las moscas, mosquitos, cucarachas, pulgas, hormigas y pulgas. Inofensivo para el hombre. No mancha. De venta en todas partes.

FLIT

MARCA REGISTRADA

Para protección de Ud. el Flit se entrega solo en frascos sellados

Por qué sufre usted el martirio de esa tos, existiendo el PERTUSSIN?

—— Perdone la indiscreción ——

Efectos de la campaña antirreligiosa en Rusia

Los resultados de la campaña anti-religiosa en Rusia pueden apreciarse en esta fotografía de un templo de Leningrado, destruido por el Ejército Rojo

¡No envenene a sus niños con narcóticos!

UN REMEDIO que calma la tos sin remediar la causa puede ser un narcótico excelente... Pero las madres modernas no envenenan a sus hijos con narcóticos... Si su niño tose, dále Calcicol! Es el método moderno de combatir las Catarros, la Bronquitis, la Tos, Desnutrición y Afecciones Pulmonares. Combata las Afecciones de las Vías Respiratorias con el uso del Jarabe CALCICOL, al mismo tiempo suministre a su organismo Calcio en abundancia para combatir la Desnutrición. Recomendado por médicos especialistas.

En los casos de Tuberculosis Pulmonar, mezcle con su medicamento el Jarabe CALCICOL

Jarabe CALCICOL

El segundo indiciado en el ruidoso proceso por falsificación de documentos de claró que no ha tenido participación en ese delito

En la mañana de ayer declaró en la alcaldía primera de lo penal el segundo indiciado en el ruidoso proceso por alteración y falsificación de un documento público. Este presunto cómplice niega haber tenido participación alguna en el hecho delictuoso de que se le acusa.

En estos días será llamado el tercer indiciado, que es el dueño del documento alterado, para que declare sobre lo que sepa alrededor del delito en referencia.

Movimiento contra la elevación de un aforo

Algunas empresas interesadas, harán gestiones ante el ejecutivo para que se rebaje el aforo de varios impresos, que con el decreto último de que informamos oportunamente, resultan con impuestos bastante elevados: cinco colones el kilogramo. Aquellos empresarios que trabajan con impresos comprendidos en el decreto en referencia, de no modificarse esa disposición ejecutiva, tendrán que dedicarse a otra clase de actividades porque ya no les resulta ria aceptable laborar con artículos cuyo costó es excesivo. El poder ejecutivo elevó el aforo dicho en atención a una excitativa que le hicieron obreros nacionales, en demanda a proteger la industria

Una sugestión digna de tomarse en cuenta

De una carta de don Marcos Chanto extractamos los párrafos siguientes, que se refieren a un asunto de interés general:

"A unas quince leguas de aquí (San Marcos de Tarrazú) existe, en las márgenes del río Naranjo, una escasa y pobre ranchería, cu yos habitantes sufren a veces la visita poco agradable de individuos de mala conducta, muchos de ellos fugados de presidio. En atención al desarrollo que una vez dió a sus empresas industriales y agrícolas don Fabio Calvo, fácil le fué conseguir el nombramiento de un policial en Boca de Naranjo. Don Fabio nunca permitió el tráfico de licor en la localidad, conducta muy digna de encomio. Pero luego algunos interesados obtuvieron que se eleva ra la plaza a agencia de policía, dándose así oportunidad para la instalación de una taquilla, que ha sido la ruina moral y material del vecindario. Una serie de crímenes horrorosos marca el advenimiento del licor, crímenes q' han quedado sin castigo alguno. Primero fué Dionisio López, quien cayó atravesado por los proyectiles que le disparó mano asesina. Fué salvado gracias a la prontitud con que fué trasladado a Puntarenas, en donde se le operó. Luego los señores Manuel Vega y su sobrino José, ambos de Paquita, casierio ceropio a Naranjo, quienes fueron víctima del puñal de un alcohólico, José Garbanzo. Ultimamente, Abel Chavarría, ultimado a balazos por Carmen y Fabio Espinosa o Grajal. Este Fabio acaba de salir de la penitenciaría cuando cometió el crimen, y fué a su vez muerto por el Juez de paz Juan Rafael Chávez, a quien también intentó asesinar. Todos estos crímenes han tenido como único origen el licor. Sería, pues, el mayor bien que las autoridades hacien al vecindario el cancelar la respectiva patente. La miserable ganancia que rinda, no puede justificar la intranquilidad que reina ni la sangre vertida".

Sal de Punta de Piedra

(Marca Registrada)

No es LEGIIMA la que no ostenta la marca en el saco.

CLASES:

ESTRELLA: Especial para mesa, exactamente igual a la extranjera importada en saquitos de a libra

TREBOL: Blanca y Pura para uso de cocinas y queseras.

"CABEZA DE BUEY".

"SAL CORRIENTE" en grano y en piedra — Para ganado

HAGA SUS PEDIDOS A ARTURO ECHANDI, SAN JOSE

APARTADO 717 — TELEFONO 2048

DEPOSITO General, cerca del Pacífico, contiguo Aserradero del Pacífico

Agentes fuera de San José:

ALAJUELA: Don Jorge Avila;

SAN RAMON Don F. Orlich;

TURRIALBA Rojas Cortés y Cía.

Miscelánea de la vida Turrialbeña

SEMANA SANTA.

Quieta, tranquila, y pobre como ninguna, pasó esta semana santa este año dándole el movimiento y la animación que producen las procesiones. Solamente los ejercicios religiosos estuvieron bastante concurridos. Por lo que resultó inexplicable la determinación de prohibir las procesiones al aire libre y al sol, cuando se permitieron esas aglomeraciones dentro de las cuatro paredes de una iglesia, donde un contagio hubiera sido más fácil que en las procesiones. Creimos que si se permitían los ejercicios dentro de las iglesias se exigiría al menos que todos los que concurrieran estuvieran debidamente vacunados, pero no fué así.

VACUNA CONTRA LA VIRUELA.

Se ha activado la vacunación en los distritos, ya que en el centro, gracias a la actividad de los doctores Portocarrero y Uruña, están casi todos los vecinos vacunados. Están ayudando en esa labor don Leovigildo Arias, que ha estado aquí por varios días como delegado de la Secretaría de Salubridad, y los señores visitador y Director de escuelas de Turrialba.

ASAMBLEA DE PADRES DE FAMILIA

El personal docente convocó a una reunión a los padres de familia para el domingo 13 de los corrientes, que resultó muy concurrida y muy interesante. Tuvo lugar a las trece horas, en el salón de actos de la escuela. Con estas reuniones, que entendemos se verificarán mensualmente, se busca un verdadero acercamiento entre el hogar y la escuela, lo que resulta sumamente provechoso para la educación de los niños. El señor Director expuso a los presentes la importancia y objeto de esas asambleas, y aprovechó la oportunidad de encontrarse reunidos un buen grupo de vecinos para hacer campaña en favor de la vacunación contra la viruela. Advirtió a los padres que del lunes 21 de los corrientes en adelante no se recibiría en la escuela a ningún alumno que no estuviera vacunado, con resultado positivo.

SOCIALES.

—Partió para San José, en viaje de negocios, el señor diputado don José Monge.

—Estuvieron en esta ciudad, durante la Semana Santa, los jóvenes don Gonzalo Cardona, don Ramón Herrán y don Halley Guardia.

—En La Isabel pasaron la Semana Santa las familias del doctor Peralta y D. Carlos Gutiérrez.

—En la ciudad de Heredia pasó esa misma semana el señor visitado de escuela, don Hernán Arguedas.

—Tuvimos el gusto de saludar en esta ciudad al señor licenciado don Joaquín Fernández Montúfar

Corresponsal.

HAMBURG-AMERIKA LINIE

(Línea Hamburguesa Americana)

SALIDAS DE PUERTO LIMON:

Para: PLYMOUTH, CHERBOURG, AMSTERDAM y HAMBURGO vía Cristóbal, Cartagena, Puerto Colombia, La Guayra, Curacao y Trinidad

M/N "ORINOCO" 14,100 tons., 17 de Mayo 1930

Para: PUERTO BARRIOS - LIVINGSTON y TAMPICO

Vapor "GRUNEWALD" - 8750 toneladas 9 de Mayo 1930

—— Solicit informes a: ——

VICTOR FABIAN

Puntarenas — San José — Puerto Limón C. R.

Este documento es propiedad de la Biblioteca Nacional "Miguel Obregón Lizano" del Sistema Nacional de Bibliotecas del Ministerio de Cultura y Juventud, Costa Rica.

Línea Holandesa

(Compañía Real Holandesa de Vapores)

EL VAPOR

"VENEZUELA"

10.000 TONELADAS

Saldrá de Limón para AMSTERDAM con escala en Cristóbal, Puerto Colombia, Curazao, Puerto Cabello, La Guayra, Trinidad, Barbados, Plymouth y Havre.

LLEVANDO CARGA Y PASAJEROS

15 DE MAYO DE 1930

Servicio de Vapores entre Curazao y Maracaibo, dos veces por semana JUEVES y DOMINGOS

Para más pormenores respecto a pasajes, itinerario y fletes, dirigirse a

Sub-agente,
ALBERTO ARAGON, Limón.

Agentes Generales,
SASSO & PIRIE, SUCESORES.

¡POR FIN ME FUE DEVUELTA MI LIBERTAD!

Convencidas las autoridades, de mi no participación en los supuestos movimientos revolucionarios contra Nicaragua encabezados por el Gral. Enrique Somarribas Tijerino, y habiendo el ministro de mi patria, don J. Hazera sacado su venganza política y personal, por los artículos que escribí en contra suya, ayer, a pedimento de él mismo, se me dejó en libertad.

Fueron veintiocho días de detención ilegal decretados contra mi pobre humanidad, sin más ley ni razón que la suprema voluntad de los que mandan.

Pienso que si Costa Rica continúa permitiendo que Moncada de Nicaragua, quien es un ZELAYA aventajado en asuntos de tiranía, siga extendiendo sus injustas persecuciones contra los nicaragüenses honrados residentes en esta república libre que ha sido en todo tiempo asilo de los perseguidos por las tiranías de América, en breve va a dejar de ser el punto blanco de Centro América.

Durante veintiocho días de detención injustificable, no se tomaron estas autoridades, ni la legación nicaragüense, la molestia de tomarme declaración de ninguna naturaleza para llenar algunas formalidades legales. Procedieron ni más ni menos como se procede actualmente en Nicaragua. Allá, se atenta a cada momento contra la libertad ciudadana sin ningún requisito de ley más que la autoritaria voluntad del primero y enseñoreado mandatario de la nación nicaragüense, cuya soberanía ha sido vendida a bajo precio a banqueros extranjeros, por los hijos envilecidos de aquella infortunada república.

Es de deearse que estas autoridades, en lo futuro, procedan con menos violencia, con menos precipitación, con más reparo y respeto, ajustando sus procedimientos de funcionarios públicos a las leyes que rigen en el país. Costa Rica ha tenido fama universal de república libre y soberana, por su respeto observado a la libertad ciudadana, a todo derecho, a toda ley que regula la vida social y política interna y externa. Pero francamente, a sus actuales directores la continúan conduciendo por la pendiente resbaladiza que ya han principiado a empujarla, perderá su nombre de república libre, que tanta admiración y respeto ha despertado por todos los ámbitos del mundo civilizado.

Yo pudiera , escribir algo más sobre los extraños procedimientos usados conmigo por estas autoridades de acuerdo con el ministro de Nicaragua, durante mi ilegal detención, desde el señor presidente González Víquez hasta sus ministros . . . ¡Cuánta mezquindad se anida en los pechos de los hombres . . . ! Pero no quiero, después de haber escribir nada más sobre este enojoso asunto, porque al hacerlo, tendría primero que liar mis maletas, visar mi pasaporte y ponerme de una sola vez en las fronteras de una república vecina, que no sea Nicaragua esclavizada.

Los hechos están hablando más alto que mis palabras.

Mi detención tuvo su origen en el artículo que escribí por la entrega del reo Castro González y en la censura que en varios artículos he hecho, de la actuación del ministro de mi país, y que hará, siempre que crea que no procede con arreglo a derecho y a la verdad.

Parece que los citados funcionarios, ya no están dispuestos a tolerar por más tiempo la censura periodística. Y así se explican, los desconsiderados procedimientos usados con el luminico Maestro de la Raza hindo-latina, licenciado don José Vasconcelos .

. . . . . "Si en el árbol verde se pueden hacer todas estas cosas, qué no se podrá hacer del árbol seco?"

Agradezco a LA TRIBUNA, la hospitalidad que dió en sus valientes columnas a mis reportajes con motivo de mi detención política.

Es probable que de un momento a otro yo abandone Costa Rica para dirigirme a Sud América, en unión del laureado Poeta y periodista nicaragüense, don Norberto Salinas de Aguilar, uno de los abanderados de la libertad hispanoamericana, compañero del gran Vasconcelos, que como ese apóstol, va por doquier sembrando libertad y denunciando los crímenes de los traidores y la tiranía de un Moncada, apoyada por Hover y Stimpson con la fuerza de las bayonetas Yankes.

Los que luchan por los grandes ideales de renovación y libertad; los autonomistas de corazón; los que combaten la entrega vergonzosa de la soberanía de los pueblos, al extranjero, no pueden tener acogida en ningún parte de Centro América, donde las hambrientas águilas del norte han colgado sus nidos y se disponen a calentar los huevos de oro que conquistan a fuer de zarpazos con sus afiladas uñas.

Al hacer pública esta carta en las columnas de LA TRIBUNA, estoy dispuesto a mirar de frente los peligros y a avanzar con pasos firmes y atrevido gesto hacia el porvenir.

A los hombres que luchan con honradez por las nobles y grandes causas, la historia los aguarda y Dios desde el cielo los bendice.

CANDELARIO SEGURA
(Nicaragüense).

KOLA granulada "MERCK"

¡La preferida!

De venta en las farmacias y droguerías.

El siete del corriente se cierra el término de las incripciones de los clubs deportivos para el campeonato de este año

La federación deportiva ha acordado abrir la inscripción de los clubs que quieran participar en el campeonato del corriente año, la cual se cerrará el siete de mayo a las ocho de la noche.

Ese campeonato, según el acuerdo referido, comprende primeras, segundas, terceras y cuarta divisiones, teniendo las últimas una reglamentación especial, de tal suerte que puedan llevarse a cabo los torneos de cuartas divisiones sin dificultad alguna.

Los pormenores para la inscripción a esos campeonatos pueden adquirirse en la secretaria de la federación.

Es grande el número de equipos que participarán este año en los diferentes campeonatos. Existe mucho entusiasmo y por eso no cabe duda de que la temporada resultará muy lucida.

Capas Ahuladas

Para Señoras, Señoritas y Niñas

ACABAMOS DE RECIBIR

DESDE ¢ 8.00 HASTA ¢ 50.00

BETTINA de HOLST

UN HEROE

"Presidente Wilson", famosa paloma mensajera del ejército americano, que prestó importantes servicios en la guerra mundial, acaba de morir a la edad de once años, y ha sido disecada para el Instituto Smithsoniano de Washington

El empedrado del muelle de Puerto Humo

En los pasados nos ocupamos de la importancia de la construcción del empedrado del muelle de Puerto Humo, que pronto será terminado. La municipalidad de Nicoya votó la suma de cuatrocientos colones para la obra y comisionó a uno de sus regidores para que buscara una persona capacitada y solvente que se hiciera cargo de la construcción, pero parece que el indicado regidor no cumplió el encargo sino que procedió a ejecutar él mismo la obra, junta con algunos de sus allegados. Como el señor jefe político le llamara la atención al respecto, el regidor [illegible] tión hace aparecer ahora a un señor Sánchez como contratista ficticio. Lo peor del caso es que el trabajo que se hace deja bastante que desear técnicamente. — Nos parece que deben tomarse las medidas necesarias para resguardar los intereses de la comunidad en este asunto.

Corresponsal.

ROMA A TRAVES DE SU HISTORIA

Bien sabemos que la publicación de un libro más sobre la vida interna de Roma, no trae ninguna novedad en el campo de la historia, pero del mismo modo estamos convencidos de ser en nuestra obra fieles expositores de las épocas y de los hechos históricos que nos ocupan, ya que, la lectura de algunos compendios de historia romana, de escritores no italianos, poco cuidadosos de informarse bien antes de escribir, nos ha excitado a la formación de esta pequeña obra sobre Roma antigua.

Si todos los historiados de la Urbe fueran romanos, o por lo menos italianos, y que sus obras fueran escritas en el idioma nacional, los errores caerían luego bajo la crítica y la censura acabaría pronto con ellos. No porque en Italia no se lea no sea conozcan los idiomas extraños sino porque en las escuelas en particular y fuera de ellas en general, nuestra [illegible] la aprendemos de nuestros [illegible] autores, pues absurdo sería que usáramos textos de autores extranjeros.

Algunos escritores que acuden a Roma en vía simplemente de paso, con frecuencia dan crédito a las narraciones que les hacen cicerones, sobre ésta u otra antigüedad, y al pie de algún monumento en ruinas, cualquier charlatán que les cuenten, la acogen en buena fe, anotando así entre sus apuntes, cosas y citas que no están de conformidad con la verdad histórica.

Y otros deben haber escrito sobre Roma desde muy lejos y quizá sin haber siquiera visitado la excelsa metrópoli. Decimos esto basados en que hace pocos años, en unas nociones de historia romana nos encontramos la descripción de una lápida que el historiador colocado a varios kilómetros de distancia de donde se halla incrustada.

Nosotros también hemos escrito nuestra obra desde muy lejos de la Urbe; empero debemos advertir que además de ser Roma nuestra cuna, no hay muralla, templo, excavación y cualquier antigüedad, en donde no hemos andado millares de veces, y hasta hemos pasado un tiempo de nuestra niñez, viviendo en un templo antiguo que el error del municipio romano hizo demoler hace algunos años, siendo así que el tiempo ha corroborado con más eficacia para que se perdiera el origen de su existencia y su historia.

Tratábase de un edificio rústico, desmantelado y vetusto, que los romanos llamábamos en nuestro dialecto "casa rotonna", por su construcción del todo redonda, que se erguía en las inmediaciones de la actual Plaza Vittorio Emmanuele, destruido, más o menos, hacia los años de 1880, y perteneciente a la épica de Septimio Severo, como los pocos trozos de murallas que aún quedan a la entrada del parque de esa misma plaza, que sobresalen de entre un edén de frondosas palmeras, refrescadas por una rica fuente de agua cristalina que la circunda. Son esos muros residuos del castillo del agua Julia, y que algunos cicerones, erroneamente, los hacen pasar por los trofeos de Mario, le cantados allí en bolcesiste de sus victorias sobre los cimbros.

Por lo demás cuando hemos tenido necesidad de consultar los historiadores para dar vida a nuestras citas, hemos recurrido a nuestros mismos escritores antiguos como Tito Livio, Cayo Crispo Salustio, Dione Cassio, Cicerón, Cornelio Nepote, Aulo Gellio, Lattanzio, Verrio Flacio, M. Terencio Varrón y otros, ante cuyos ojos las turbulentas vicisitudes y el desarrollo de su vida, alternada siglo tras siglo entre la ruina y la gloria.

PASTILLAS "ASPAIME" infalibles contra la TOS

cajita de 50 pastillas ¢ 1.50

A gente Distribuidor, JOSE CARRERA San José C. R.

SOBRE LA ELECCION DE MAGISTRADOS

Quien esto escribe prestó algún concurso al desarrollo del partido Cletista; y cuando fué a ofrecérselo al entonces candidato licenciado González Víquez le hizo presente entre algunas otras cosas que la democracia costaríncen se esperaba de él, en caso de regir sus destinos futuros, la necesidad que había de renovar convenientemente los magistrados de la corte de justicia; porque, como le manifestó en esa ocasión al señor González Víquez, el país no estaba satisfecho de la labor administrativa del entonces gobernante don Ricardo Jiménez, pero ni aun siendo así y aun cuando la constitución lo permitiera —que no lo permitía —, nadie debía pensar en las reelecciones de los funcionarios públicos, toda nuestra estructura democrática que exigía la alternabilidad en las funciones públicas, así fueran sus tos quienes las servían; así mismo le hizo presente en dicha ocasión el secreto al señor González Víquez, lo irregular de nuestra administración judicial, las deficiencias marcadísimas y perjudiciales que se venían observando, por culpa indudablemente de la conducta a veces parcial observada por los magistrados, generalmente; y siempre por la indolencia, por la incuria, con que procedían en sus diversas actuaciones, ahora en lo puramente administrativo, ahora en la aplicación de las leyes, sentando doctrina contraepuesta en infinidad de casos y convirtiendo así en un verdadero caos la jurisprudencia nacional. Le expusimos casos concretos en esa ocasión, conocidos y criticados no sólo por el propio señor González Víquez y él estuvo de acuerdo en que llegado el momento era de necesidad imprimir nuevos y más amplios derroteros a nuestra administración de justicia, por medio de la renovación parcial siquiera, de sus integrantes. Por eso nos ha extrañado lo manifestado últimamente por el señor presidente González Víquez en lo tocante a este punto, inclinándose por la reelección de los actuales magistrados; lo que nos explicamos por el espíritu benevolente y bondadoso que distingue a nuestro primer magistrado, nunca porque esa sea su acendrada convicción.

En nuestras democracias no cabe pensar en la inamovilidad de los componentes de nuestros tribunales; ellos llegan a sus puestos por la influencia política, por la inclinación personal que hacia ellos se tenga, casi sin mirar en sus dotes intelectuales y morales, en su sabiduría ni en su probidad. Triste es confesarlo, pero esta es la verdad. Pensar en la inamovilidad sería un desatino, aquí donde no hay carrera judicial, ni selección en la elección de jueces ni de magistrados. Magistrados conocemos que no han pasado de ser meros escribientes o cuando más alcaldes, sin preparación alguna ni profunda del conocimiento de las leyes y mucho menos del arte de administrar justicia recta y cumplida, o sea el arte de dar a cada uno lo que es suyo, que enseñaba Justiniano. A esto se debe que nuestra administración de justicia haya perdido mucho si no todo el brillo que la distinguía en tiempos pasados, cuando eran los Manuel Vicente Jiménez, los Zamorana, los Alonzo, y tantos otros probisimos y doctos profesionales los que ocupaban allí el sacro pan de la justicia. Ahora, cualquiera se siente anto para magistrado, como cualquiera se creyó capaz para diputado o para presidente, etc. etc.

Quien escribe, ofrece dar su nombre a los señores diputados y les invita a ir a darse una vuelta cía, desde hace cerca de un año; esto después de haber durado tratándonos tres, cuatro y seis años; allí se votan dos o cuatro negocios por semana, de suerte que los que litigamos solo en la civil, como el que habla, tenemos que revestirnos de una paciencia jobiana para ver algún día resueltos nuestros negocios, fuera de aprender a no comer, como el caballo del cuento. Si van los señores diputados a la Sala de Casación, encontrarán que si acaso cada dos meses votan aquellos viejos un negocio; y de allí que el asunto que llegó a Casación hasta se le olvide a uno, porque necesita un par de años para poder volver a salir de allí, si no es que la polilla lo consume por entero. Así se explica que ahora los señalamientos para las vistas de casación se hagan a un año o sea con un año de retardo. Como creen los señores diputados q' podemos vivir los litigantes de este país con semejante retardo, y cuál puede ser la administración judicial, a ese paso de carreta? No podría el exponente referirse exactamente a la Sala Segunda de Apelaciones, porque si apenas la conoce, pues no se ocupa de esa materia de negocios; pero así por encima, diré, que la cosa no puede andar mejor por ese estrado, pues un magistrado de ella vive en Cartago donde tiene, según se me informa, un negocio de teatro y otro de siropería o cosa por el estilo. Este señor Magistrado, desde luego, se vivirá pensando más en sus negocios y en sus viajes que en la Justicia del país, puesta en sus manos. Es la Justicia, así en manos de cocinero de hombre de negocios, no podrá marchar muy bien, ni ser manejada con la serenidad y cautela que su índole altísima requiere; por lo que talvez se haría un bien a ambos, a la justicia, poniéndola en manos de otro que sólo a ella se dedique, y al Magistrado, concretándolo sólo a sus negocios y a sus viajes. Así, estos andarían mejor y aquella, mucho mejor. Sé de otro de los magistrados que fuera de ese alto cargo sirve el de profesor de la cuela de derecho, trabajo que le quita el medio día de labor en la Corte; pero a este señor de suyo honorable y dedicado, valdría con hacerle una señal para que deje el último y conserve el primero; porque nadie puede servir eficientemente a dos amos, como enseña la Biblia.

¿Sabe Ud. lo que es Hepalina?

PERSONAS que la han usado durante años, llaman a Hepalina el remedio perfecto para la biliosidad y el estreñimiento.

Es un producto puramente vegetal, hecho con hierbas y raíces cuidadosamente seleccionadas. Después de limpiar los intestinos, los deja en su actividad natural, y dispuestos a seguir sus funciones.

Las jaquecas, malestar, pesadez, falta de energía y cólicos que causa el estreñimiento se mitigan rápida, fácil y seguramente con Hepalina.

Doce millones de paquetes se ven-

Háblase de la probable renuncia del Presidente Municipal de Juan Viñas

Juan Viñas Abril, 30

Se oyen rumores aquí de que don Israel Blanco Castro ha comunicado a varios de sus amigos su deseo de convocar el cargo de presidente municipal que tan atinadamente viene desempeñando desde el comienzo del período actual. Aduce, para tal determinación, motivos de salud; pero éste crédito parece ser su desilusión al encontrar en el camino de sus planes de progreso y bienestar para el pueblo, en cuya realización ha puesto todo su empeño, su laboriosidad y su inteligencia, elementos que con la única arma de la sinceridad, todo lo obtienen. Hace pocos días, más o menos, leímos en la Gaceta Oficial una resolución del poder ejecutivo referente a la petición de nulidad de su credencial, por cuanto un hermano del señor Blanco, empleado de la jefatura política, recibió algunos pequeños giros sin que mediaran acuerdos municipales para gastos de conformidad ordenadas por su superior. Claro que, en vista de la carencia absoluta de motivo, el fallo resultó

No es posible encontrar en la labor del señor Blanco, aun por el más fino escudriñador, el mas mínimo desacierto. Las actas de las sesiones municipales así lo atestiguan. En todo se descubre su afán de servir, y de servir bien. Variados proyectos, útiles y saludables todos para la vida y la buena marcha de los destinos del lugar, son su obra; y para perfeccionarlos ha tenido que descuidar buena parte del tiempo que necesita para la atención de sus múltiples intereses particulares. Y de ello nunca ha renegado.

¿Qué más pedimos entonces? Permitiremos que por simple antojo de unos cuantos, muy pocos por cierto, el señor Blanco agote su paciencia y haga motu-propio lo que por ley y por justicia y por conveniencia para el cantón era absurdo pretender? El señor Blanco, encarinado como está con este ambiente, lamentará solamente el haber encontrado chatículo para satisfacer su anhelo desinteresado de serle útil. La comunidad, en cambio, pierde un digno valioso y fiel servidor.

NO DESESPERE

Todavía existe el Heidisan con el que usted puede curarse radicalmente en muy corto tiempo. El Heidisan es un remedio científico alemán para la curación radical aun en los casos más rebeldes y inveterados de gonorrea, [illegible] cación es extremadamente [illegible] lla y sin peligro. Evi[illegible] ciones y no deja [illegible] secuencias.

¡No admita [illegible] mente el Hei[illegible] definitivamente [illegible] sile enfermedad [illegible]

LOBELYNE CHARRON

No alivia, sino que cura toda asma y bronquitis crónica

No olvide que LOBELYNE CHARRON es un producto francés

De venta en todas las boticas

Distribuidores: SOLERA HERMANOS

MISCELANEA DE LA VIDA PURISCALEÑA

VORUELA.

Nuestro activo director de escuelas, ha procedido a vacunar, mediante autorización del ministerio de salubridad, a todos los alumnos y numerosas familias.— Nos complacemos en felicitar al señor Boza Vargas, por su interés en inmunizarnos contra la horrorosa VIRUELA.

LABORES MUNICIPALES.

En estos días se llevan a efecto numerosas reformas y trabajos en algunos edificios públicos municipales, principales calles, y fuentes de esta localidad. Estas actividades son vistas con el beneplácito del vecindario.

Ojalá que el interés de la honorable corporación municipal, no desmaye en sus ideales de embellecimiento y adelanto de esta ciudad de Santiago.

CONFERENCIA

El sábado 26 d[illegible] dió el señor vi[illegible] las, don Jobel[illegible] cera conferen[illegible] su circul[illegible] los

PERSONALES.

De San José regresó el comerciante don Macedonio Padilla. Del mismo lugar, el licenciado D. Joaquín Quesada.

Para su finca en 'Potrero', salió en vía de descanso don Mincho Araya.

NUEVA PLANTA ELECTRICA.

Dentro de dos meses a más tardar, tendremos en servicio la nueva planta eléctrica que construye el incansable industrial y fomentador don Ricardo A. Castro. Este hombre, que hace del trabajo un HABITO, una vez más dá a conocer su cariño a este pueblo, al emprender una nueva obra que nos dotará de insuperables servicios de alumbrado y fuerza motriz. Aun[illegible] nos al amigo Ricardo, [illegible] que nu[illegible] a p[illegible] y [illegible]

Este documento es propiedad de la Biblioteca Nacional "Miguel Obregón Lizano" del Sistema Nacional de Bibliotecas del Ministerio de Cultura y Juventud, Costa Rica.

Carlos Víquez & Co.

INYECCIONES HIPODERMICAS

JERINGAS HIPODERMICAS

AGUJAS de PLATINO y TERMOMETROS

Dirección: 10 vs. al norte del Telégrafo

—— Teléfono 4114.—Apdo. 18 ——

Se dictó una conferencia sobre la viruela en Santa Cruz de Guanacaste

El sábado pasado a las 19 horas hubo en la Escuela Complementaria una magnífica conferencia en la que se trató sobre la prevención y peligros de la terrible peste de la viruela que quiere azotar a nuestro país sin conseguirlo del todo debido a la actividad que ha desplegado para combatirla el señor secretario de salubridad pública en colaboración con los agentes y jefes sanitarios que secundan su labor, como lo han hecho el activo jefe de sanidad de aquí doctor Mariano Salazar Baldioceda y su el auxiliar inspector cantonal de higiene don Moisés Flores.

Entre las personas que asistieron anotamos las siguientes: el alcalde don Pablo Arrieta, jefe político don Eusebio Morales, secretario de la jefatura política D. Isaac Leal, director de la escuela complementaria don José Angulo Obando, visitador don Julio Alvarado, inspector de escuelas don Félix Hernández, profesores don Bolívar Alfaro, señorita Clara Bonilla, don Marcial Contreras, y don Francisco Rosa P., agente fiscal don Leovigildo Acuña, asistente sanitario señorita Jerónima Gutiérrez, defensor público don Lauro M. Leal y don Justo Matarrita.

Tras de la palabra el Inspector don Félix Hernández para presentar al público, que fué muy numeroso, a los conferencistas señores Dr. Salazar Baldioceda el Inspector cantonal don Moisés Flores; hizo algunas [illegible] a los concurrentes sobre los peligros que entraña dicha peste; advirtió que debían presentarse voluntariamente sino querían ser atacados de viruela y que ojalá todos los maestros de la república y particulares en general secundaran la labor tan importante del Secretario de Salubridad y sus colaboradores. Anunció al conferencista Dr. Salazar Baldioceda y terminó dando las gracias al público por la asistencia a tan importante conferencia. Habló el Dr. Salazar; dijo mas o menos lo que a continuación expresamos.

"La viruela ha desaparecido completamente de un gran número de países europeos y americanos, cuyos habitantes y gobiernos han sido suficientemente previsores para establecer el hábito de la vacunación. Con respecto a nuestro país debo declarar que es casi vergonzoso que hoy en día existan muertes debidas a la viruela, cuando la vacunación es un preservativo eficaz contra tan terrible mal. La viruela es una enfermedad altamente contagiosa y grave, caracterizada por la presencia de abundantes granos llenos de pus en la superficie de la piel, fiebre alta, delirio, escalofríos, dolor de cabeza y espalda y termina las mas de las veces con la muerte del enfermo. Los sobrevivientes quedan con el rostro horriblemente desfigurado, y pueden quedar ciegos, sordos, etc. Durante la enfermedad la desfiguración del cuerpo y de la cara es tan grande, que se hace difícil reconocer al enfermo. — Se hinchan los labios, la nariz, y las orejas y los párpados se cierran, quedan de lo paciente, puede decirse, ciego temporalmente, si no de por vida. — El aspecto es monstruoso y asqueroso, un pus amarillento y pestilente sale de cada pústula haciendo así el aspecto de estos infelices más asqueros y horrible, — a tal extremo — que antes muchos morían solos y abandonados." — La vacunación es el único medio eficaz contra la horrenda plaga de la viruela y por tal motivo debemos hacer en estos momentos precisos, todo lo que está a nuestro alcance para vacunar sistemáticamente a toda la población. — De otro modo —nos llegará la viruela — y los únicos culpable de ese crimen serán las personas que rehusaron la vacunación. — Por otra parte hay una ley de la república que declara obligatoria la vacunación para todo individuo cualquiera que sea su edad, — y su nacionalidad, que viva en Costa Rica. — Debo declarar que la vacunación se efectúa sin dolor y sin peligro alguno. — Los que por ignorancia, por descuido o por temor no se vacunan, cometen un delito contra sí mismo, contra los demás y contra nuestra ley. — Si todos se vacunan desaparecerá por completo el peligro amenazante de la viruela.—

Acto continuo hizo uso de la palabra don Moisés Flores dijo entre otras cosas que las gentes no tomaban en cuenta la labor puesta en práctica por el señor Secretario de Salubridad para combatir la viruela que tantos daños ha causado en el mundo; que aquí no se ha propagado debido a dicha actividad; que consideraba altamente peligrosa la no vacunación; que esa renuencia es triste y lamentable; los renuentes no toman en cuenta la gravedad de no vacunarse; que el hogar donde exista la viruela, exite la miseria, el hambre, — en una palabra — un cómulo de calamidades azotarán esas casas. En cambio, los hogares donde sus habitantes se vacunan habrá paz y felicidad si por desgracia llegara — a puertas la peste cuyo contagio corre con la velocidad del rayo.

Por invitación del señor Flores habló el señor Cura Fray Raimundo; hizo referencia de las consecuencias de la viruela en Barcelona; dijo que los muertos no se enterraban en cajas mortuorias sino en cajones por la enorme cantidad de defunciones; exportó al pueblo en general para que se vacunara inmediatamente para que esa tremenda plaga no llegue a Santa Cruz a quitarnos la tranquilidad de que gozamos.

Finalizó dicha conferencia a las veintidós horas retirándose los concurrentes muy satisfechos.

El Caballero del verde Gabán.

LOTERIA del Asilo Chapui

PLAN PARA EL SORTEO DEL 4 DE MAYO DE 1930

Emisión de 6 000 billetes, numerados del 1001 al 7000 a razón de ₡ 20.00 cada uno, divididos en vigésimos, a ₡ 1.00 el vigésimo

Valor en premios: 75.600 colones.

1 premio mayor de ₡ 30 000		₡ 30.000
1 premio de ₡ 4.000		4.000
1 premio de 2.000		2.000
1 premio de 1.000		1.000
5 premios de 500		2.500
55 premios de 200		11.000
10 aproximaciones al primer premio (5 anteriores y 5 posteriores) de ₡ 200 cada una		2.000
10 aproximaciones al segundo premio (5 anteriores y 5 posteriores) de ₡ 100 cada una		1.000
540 terminaciones a la última cifra del primer premio de ₡ 30 cada una		16.200

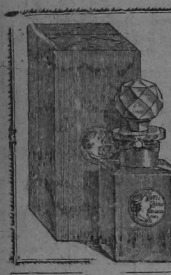

Perfume

"MI NENA"

El Favorito de las Personas Elegantes.

RIGAUD

3, Rue Vivienne. PARIS

De venta en todas las Perfumerías.

VARIOS CIUDADANOS NICARAGUENSES DESAGRAVIAN AL GOBERNADOR DE LIMON

Sr. Gobernador de la provincia.

Don José Hernández Sánchez. Limón.

Limón, abril de 1930.

Muy señor nuestro:

Víctor López Baltodano que firma una aclaración en el "Diario de Costa Rica" de ayer 27 de abril, con respecto al asunto suyo y el comandante de plaza Gutiérrez, es el cónsul de nuestro país, y hermano político del señor Gutiérrez. Dos motivos [illegible] respetar y [illegible] á generosidad [illegible] conducta, y ya elevaremos al señor presidente Monsñor [illegible] torial del caso, pa[illegible] nos acabe de [illegible] de nosotros se [illegible] uros que el gobierno [illegible] atenderá [illegible] ver[illegible] de la mujer desprecen [illegible] toma la [illegible]

La Anemia

es a menudo causa de dolor durante el período menstrual. El agotamiento, la debilidad, la palidez, la pobreza de la sangre son compañeros del dolor, de la nerviosidad y del abatimiento. Esos males se curan tomando Nueva Salud de Reno, tónico de hierro que fortalece la sangre y revivifica el cuerpo entero, devolviendo el vigor a los tejidos debilitados y agotados. De las ruinas físicas y mentales surge una nueva mujer. La anemia y la [illegible] de la mujer desprecen [illegible] toma la [illegible]

[illegible] LUD DE RENO [illegible] LA MUJER

[illegible] TRIBUNA

La Batalla del Acero

Charles M. Schwab, Eugene G. Grace y James A. Campbell, presidentes de varias de las principales empresas metalúrgicas de los Estados Unidos, están llevando a cabo negociaciones para formar un nuevo "trust" bajo la dirección de la Bethlehem Steel Corporation

MISCELANEA DE LA VIDA GUADALUPAÑA

Boda efectuada

El sábado 26 de abril a las 7 de la noche se efectuó en la Iglesia de esta ciudad el matrimonio del joven don José Angel Matamoros con la señorita Elida Morales.

Ambos jóvenes gozan de muchas simpatías en esta ciudad. Hacemos votos por la felicidad de los jóvenes contrayentes.

Fallecimiento

En la calle de Blancos dejó de existir el domingo, la señorita María J. Montero. Enviamos el más sentido pésame a la familia de la extinta.

La escuela Pilar Jiménez

La junta de educación de esa escuela debierá darle una mano de pintura a ese edificio que presenta un feo aspecto.

Se intenta pedir un órgano para la iglesia

La junta edificadora está haciendo gestiones para que ese templo obtenga un buen órgano, pues el que existe está ya muy deteriorado y es de un sistema muy inadecuado. Una comisión de vecinos se encargará de reunir la suma necesaria para traerlo de Alemania.

Regreso

Después de varios meses de permanecer en El Salvador ha venido a pasar unos días en esta al lado de su familia don Malaquías Sáenz Corrales. Su permanencia aquí será de un mes.

Nueva telegrafista

La señorita Corina Montero R. hija de nuestro amigo don Mauro Montero jefe del telégrafo de Guadalupe ha sido favorecida con un diploma que la acredita como telegrafista oficial. Vaya para la señorita Montero nuestra felicitación.— Corresponsal.

El Club Bolivar organiza una fiesta deportiva con motivo del aniversario de su fundación

El Club Sport Bolivar de esta capital ha organizado para hoy una fiesta reportiva, con motivo de la inauguración de su nuevo local y del quinto aniversario de su fundación. El programa de festejos es el siguiente:

A las nueve a. m., carrera de Maratón Tres Ríos — San José y juego de futbol en la Sabana, dedicado al secretario de la gobernación don Jorge Maroto. Jugarán los equipos Bolivar e Hispano Athlético, actuando de juez don Eduardo Garnier. A las nueve y media a. m., carrera de bicicletas Tres Ríos - San José A las diez y media a. m., juego de futbol entre los equipos Bolivar y Condor, dedicado a don Abraham Esquivel A las doce, juego de futbol entre los equipos cámara lenta e Iracú, dedicado a don Juan R. Cordero. A las una p. m. carrera de cintas en bicicletas, frente al club y por último, un baile.

La nueva directiva de dicho centro ha quedado instalada así: presidente, Alberto Vargas V.; vicepresidente, Santiago Gutiérrez; secretario, Carlos Herrera; prosecretario, Gmo Porras; tesorero Ramón Castro; capitán general Pascual Cordero. Vocales. Abel Chavarría, Marco T. Gómez, Manuel Esquivel y José A. Ramírez.

La Solemne Asamblea Fúnebre a la memoria de la señorita Adilia Calvo Quesada

ALAJUELA, 26.

—El sábado próximo pasado, a las siete de la noche, en la escuela superior de Niñas No. 1, el club de cocina de Alajuela efectuo una solemne asamblea fúnebre, a la memoria de la recordada señorita Adilia Calvo Quesada.

El acto se desarrolló conforme al siguiente programa:

1.—Orquesta, marcha fúnebre. — 2.— Palabras, señora Soledad de Zamora. — 3.— Canto señora Marta de Zamora. — 4.— Inmortalidad, señorita Leonor Carrillo. — 5.— Melopea, recita señorita Artemisa Esquivel. — 6.— La Reina Ausente, señorita Clemencia López. — 7.— Orquesta.

Casi es por demás decir que el acto fué solemnísimo, imponente En él se mezclaron las demostraciones de afecto a la familia con las lágrimas que lloran la tierna Adilia. Al terminar doña Soledad de Zamora dió a doña Antonieta de Moya un ramillete de margaritas en nombre del club de cocina, a que Adilia pertenecía, "condensando en aquellas flores el cariño y el recuerdo para Adilia".

Después de un año de permanencia en Alajuela partió para su patria, Alemania el esforzado joven don Jansan Schumann. — Buen viaje le deseamos.

—Continúa mejor don Tranquilino Chacón.

—Han estado de paso en esta ciudad don Emel Jiménez y don José Figueroa del Valle.

—También el profesor don Moisés Vincenzal, y el doctor don Vicente Lachner.

Hace varios días que se están haciendo en el instituto los exámenes de bachillerato de los jóvenes que no se presentaron el año pasado. De el resultado daremos detalles.

Lo que usted necesita es
Lo que su familia necesita es
Lo que todo el mundo necesita es

TODDY

(Frío o Caliente)

PIDALO EN TODAS LAS CANTINAS Y BOTICAS

Depósito: ALMACEN VANNI (Contiguo a la Botica de Saborío Hnos.)

LOS REPRESENTANTES DE "LA TRIBUNA" EN LAS CIUDADES Y CANTONES

D. MIGUEL ANGEL ROJAS C.

Don Miguel Angel Rojas C., agente y corresponsal de LA TRIBUNA en San Ignacio de Acosta, a cuyo constante esfuerzo y dedicación y sobre todo buen acierto en sus labores deberemos que LA TRIBUNA haya alcanzado un alge insospechado en ese lugar.

DON DIDIER ROJAS

Don Didier Rojas, agente y corresponsal nuestro en La Barranca, y persona que por sus méritos personales, que son justamente apuntados de todos quienes lo conocen, ha hecho que nuestro diario sea el preferido en aquella localidad

DON DORILO MURILLO

Don Dorilo Murillo agente y corresponsal nuestro en Santa Bárbara de Heredia, desde la fundación de este diario, y quien no obstante ser persona de desahogada situación pecuniaria sirve esa posición a la que dedica sus mejores entusiasmos que mucho agradecemos pues gracias a ellos es nuestro diario el de mayor aceptación en ese lugar.

CLINICA OCULISTICA

DR. JOSE CORVETTI,

de la Real Universidad de Pisa, Italia

Enfermedades y defectos de los ojos

DESPACHO:

CLINICA OCULISTICA

Casa de Salud del doctor Figueres

Optico de la Clínica

GUILLERMO RIVERA

DON BENIGNO AMADOR

Don Benigno Amador, agente y corresponsal de LA TRIBUNA en Pejivalle, quien desempeña ese cargo a nuestra entera satisfacción pues de dedicar a su cometido muchas actividad y dedicación, factores que han hecho que nuestro diario sea el preferido también en ese lugar, donde contamos con un crecido número de suscritores.

DON MODESTO VARGAS

corresponsal de LA TRIBUNA en Guápiles, desde donde nos favorece constantemente con sus empeños en beneficio de este periódico y de aquella localidad, destacándose como uno de nuestros más cumplidos empleados.

UNA AMAPOLA PARA MR. HOOVER

El presidente Hoover aparece aquí comprando una amapola a Miss Lois June Allen, hija de un veterano de la guerra durante la celebración del Día de la Flor a beneficio de los soldados inválidos

Doctor
R. Blanco Cervantes

MEDICO— CIRUJANO

Ex-asistente del Hospital de la Cruz Roja (Munich)

Teléfonos: Habitación: 4207. Consultorio: 4208

CIRUGIA GENERAL Y PLASTICA

Baños Eléctricos:

Rayos Ultravioleta

Consultorio: Contiguo a la Agencia de Alberto Aragón, frente a Correos y Telégrafos

MISCELANEA DE LA VIDA DOMINGUEÑA

JUNTA DE CARIDAD.

Los trabajos cuya idea tuvimos el gusto de insinuar para los varios a cabo en el cementerio de esta ciudad, se están efectuando ya.

Además, sabemos que la junta ha ordenado a los dueños de mausoleos proceder a refaccionarlos e higienizar otros; plausible idea, pues ya el lastima visitar una bóveda en donde hay un subterráneo pestilente.

VACUNACION.

Quedan algunos distritos de este cantón sin vacunar. Entendemos que es mucha la obligación del doctor Vega y que por consiguiente el señor ministro de salubridad, debe aprovechar los servicios del farmacéutico licenciado don Víctor Rodríguez, para verificar esa humanitaria labor.

Es menester también que el gobierno aplique medidas severas para la vacunación, toda vez que hasta en esta provincia se han presentado casos de viruela, y para el colmo, de pacientes que viajaron en camiones de pasajeros, camino de la capital.

Hay que luchar contra la ignorancia: muchas personas alarmistas, propalan la especie de que mueren más personas por la vacuna, que por la viruela. Es preciso que se haga comprender a las gentes de pueblo, que lo que produce llaga, es la falta de aseo de los individuos que no se lavan las manos y se infectan las vacunas, lo mismo que la falta de atención a las prescripciones dadas en circulares por las autoridades respectivas.

JUNTA DE EDUCACION.

Nos llega la simpática nueva de que en el transcurso de esta semana visitará esta corporación a los señores ministros de hacienda y educación pública a fin de hacer un último esfuerzo, para que se reanuden los trabajos en el nuevo edificio escolar.

Ya se avecina la campaña política, época única en que el viril pueblo de Santo Domingo saca al rey de los gallinazos, así es que a la ocasión la pintan calva!

Corresponsal.

REUNION DE PADRES DE FAMILIA EN VEINTISIETE DE ABRIL

El cinco de los corrientes se celebró con verdadero entusiasmo una reunión de padres de familia, en la que se trataba la junta de patronato escolar después de haber tenido lugar un discurso del señor visitador de escuelas; en el que se notó todo el interés del señor Alvarado por la cooperación que vacuna padres deben prestar a la enseñanza, haciéndoles ver la importancia y necesidad de la puntualidad, el aseo y la vacunación de la población escolar para llegar a tener buenos resultados finales; pues el personal compuesto por tres maestros jóvenes deseosos de cumplir con su deber, no deja duda de que estos esfuerzos de superiores y padres de familia serán el complemento de un buen éxito educacional en el curso actual.

También en esa misma reunión se dió lectura a un memorial para la corporación municipal pidiendo un pedazo de terreno para dedicarlo a panteón, que fue firmado por un número de vecinos; mostrándose éstos muy agradecidos con los señores Buenaventura Gutiérrez, doña Sergia de Mesén y el señor director de escuela, quienes se interesaron por la solicitud antes dicha y quienes se aseguran interesando por las demás necesidades del lugar, sin duda alguna.

Ojalá que así como en este lugarcito tan apartado, haya en los demás que están en igual condición, elementos que se interesen por el progreso, adquiriendo con ello y con el tiempo, el mejoramiento de nuestra república.

Observador.

Este documento es propiedad de la Biblioteca Nacional "Miguel Obregón Lizano" del Sistema Nacional de Bibliotecas del Ministerio de Cultura y Juventud, Costa Rica.